工商晚報
THE KUNG SHEUNG EVENING NEWS
督印及承印：工商日報有限公司
香港灣仔分域街十八號
各部電話
編輯部：七三〇七〇六 七二〇六二七
採訪部：七三四九二七 七二九〇〇七
營業部：七〇八八二
廣告部：七二四八五四
社長室：七二二二弍
總編輯：七二二六一
經理室：七二七二叁弍
秘書室：二一五二
中國旅遊處：二一五四三九八五
電報掛號：五七〇二六 郵箱：六二號
新聞紙第八三一一號
出紙兩大張 售價壹毫

馬會今午公佈配磅表刊馬經版

灣仔擸𢲡碼頭本年底將取消

堅尼地城焚化垃圾爐年底建成

【本報訊】本港第二間垃圾焚化廠，已決定建於九龍荔枝角。今晨政府已正式招商承建，此項工程，預定六月動工，將于明年底完成。

本港第一間焚化垃圾廠建于堅尼地城，今年便可啟用。市政局主席莫韓已表示，一俟該廠啟用，港島之垃圾，即不再用船運往醉酒灣。屆時，灣仔之垃圾碼頭將取消。

市政事務署長景韓昨日在立局稱：市政局和市政事務署對清潔街道問題，經常都加以檢討，第一、目前正在街坊福利會、政府機構以及社團的支持下舉行促進公共清潔的教育性運動；第二、目前討論中的預算內，已準備資用，以便增加清理垃圾和洗街用的車輛和職工數量，包括採用掃路的機器；第三、目前又在考慮在有適當地方可用的街道設立垃圾蒐集處，同時又跟其他政府部門合作進行一項擴大的運動，以掃除阻塞街道的情形。

關於港海污穢問題，醉酒灣的傾倒垃圾處現時已經用一度土堤堵塞，使之不和海連接。今年年底堅尼地城的垃圾焚化爐建成啟用時，便將不再用垃圾船由港島載運垃圾前往醉酒灣。有關政府部門正在採取更積極的行動，來對付那些把垃圾拋棄海中的人，尤其是在塡海地點爲然。對於船廠、船塢和木廠的處理廢料情形，已經執行更有效的監督措施。

關於羅湖和澳門船碼頭，這兩處旅客進出香港地點的使人不滿意情形。改善羅湖方面情況的方法已經加以審查，並且採取步驟，以便迅速獲得結論；澳門船碼頭方面則已有大量改善。

換領身份証號碼公佈完

尚未換領者應該從速辦理

【本報訊】有A字附尾之舊身份証，自上週五政府憲報宣佈重新登記至九四三四〇五A號之後，已經完結。在此號碼之前者應從速前往人事登記處重新登記，以換領新身份証。

據政府憲報今日發表：舊身份証六五五〇〇一A至七一五〇〇〇A號，統將於下月二十六日起宣告失效。

流浮山尖鼻咀將設巴士總站

【本報訊】據政府憲報今日發表：當局擬在新界流浮山至尖鼻咀交滙處設巴士總站，公佈收回若干官地。擬收回的是在新界丈量約份第一二九約內之各地段，其號數爲：第二一五八號之餘段（一部份）；第二一六三號之餘段；第二一六四號；第二一六五號及第二一七二號之餘段。上列各地段之業主，須於公佈之日起三個月內向當局辦理補償手續。

荃灣建徙置大廈兩座均高十六層

預料大約兩年間可告完成

【本報訊】計劃已久之新型屠房，終告實現，此屠房位于堅尼地城，其鋼鐵結構工程等，政府今晨已公開招商承造。屠房高五層，鋼架約一千四百噸。

又：政府進行興建茶果嶺第二期塡海區之堤岸。

又招商在堅尼地城塡海及建堤岸。

荃灣石梨徙置區，亦招商增建徙置大廈兩座。此兩座將爲十六層高，能住一萬人。其中一座，並附建有二十四個課室之校舍一間，預定兩年時間完成。

港大三位學者另有高就

短期內將先後離職

【本報訊】香港大學即將損失三位名學者，被等係葛樂教授，戴維斯博士及馬菲講師。

葛樂教授將于五月二十四離港，出任伯明罕採造工藝學院之經濟系主任，該院不久將改爲大學。葛樂教授在港大任教席已歷十六年，出任經濟政治系主任亦已多載。

該系之戴維斯博士原爲銀行家，將赴美任紐約聯邦儲備銀行顧問。同系之講師馬菲，則赴加拿大一間新大學供職。

目前香港大學已公開徵聘有資格之學人。

今日天氣

預測今日吹清新、疾勁之東風，空曠地方風勢强烈，密雲，間有微雨或毛毛雨，氣溫較昨日清涼。午間溫度爲攝氏十九度（即華氏六十七度）。

本屆校際音樂節不幸事件

傅利沙好霸道

禁止記者帶相機入場，下令禁止攝影，記者要求取消此不合理措施，傅利沙傲氣冲天話：「有時間同你地傾。」

【本報訊】採訪校際音樂節的各報記者，昨晚已決定採取行動抗議教育司署音樂總監傅利沙禁止各報記者携帶照相機進場措施。

是項行動的第一步驟是拒絕報導所有在港九兩地賽場於昨晚舉行的音樂比賽消息。

幽集於大會堂低座的各報記者，昨晚仍抱着希望要求傅利沙撤消是項不合理的措施，當他抵達大會堂時，記者們即在低座地下大廳向他提出要求，但他卻無禮貌地不理不睬的搖搖擺擺直步往劇院票房，然後用傲氣逼人的口氣說：「沒有時間和你們談任何問題！」

傅利沙以香港學校音樂協會主席的身份，於昨日下午起，下令大會堂劇院守閘員，拒絕記者携帶照相機進場。據他透過新聞處而發給各報的通知，說是有人爬上演奏台攝影，對比賽進行有所影響，所以要禁止記者携帶相機進場。

如果照上述的情況，確有碍於比賽的進行，但是我們要指出：傅利沙此舉，未免有「一竿打盡一船人」之嫌。正如他透過新聞處發給各報的通知所說：本港各報對學校音樂比賽已做了很多的宣傳功夫。十七屆了，此項比賽已獲得輝煌的成就，當然要歸功於本港的音樂界人士的大力推動，但無可否認地，新聞界的宣傳，對這項有益於本港社會的運動也盡了一份力量。十七年來，各報大多數記者都致力採訪音樂比賽的經驗，從來都很與音樂比賽主持者合作，未曾險越本份及未曾在演奏進行中用閃光燈攝影。可是傅利沙卻因爲一位不明會場規則的攝影記者而禁止所有攝影記者進場採訪消息，這不能不說是一次非常衝動的措施。同時，教育司署音樂組過去沒有口頭上和書面上的任何有關規定記者應該怎樣攝影和採訪的通知，就在昨日之前，也沒有發出是項通知，只憑傅利沙一己之意，殊不准新聞記者携帶攝影機進場，這也太不把本港關心音樂的人士放在心中了。

尤有進者，傅利沙應該能够了解音樂節賽場亂拍照而致影响氣氛的攝影者，不會是各報有經驗的記者，他們或許是參加比賽者的親友或商業攝影人員，學校音樂協會如以這些不了解賽場情况的人偶然破壞賽場氣氛（如昨日新聞處所指爬上台攝影之類），而遷怒於各報記者，不准任何記者攝影，豈非太不合理？

此外，傅利沙還訂立新規例，不准未携有新聞處發給記者証的記者進場採訪這一點。各報採訪記者日來經已加以容忍，但是這一項措施也是值得商榷的。因爲携有記者証的記者，不都全是對音樂有研究的，以本報來說，就聘請好幾位專家前往賽場評音樂比賽內容，我們爲了使讀者更清楚於觀察及該通及些報作家，他們如果無記者証，是否就不能進場採訪的呢？明文件，應該是可以讓携帶作證進場採訪的優待的。

前年傅利沙曾經以口頭向記者們說明，沒有記者証的記者可以向賽場門房出示名片，即可進場。」而幾年來各屆的大會均執行此項口頭聲明的「禁令」！

當賽場突然發出此項「禁令」之後，表示很多不滿，決定在昨晚開始拒絕行動，以抗議傅利沙該兩項無理决定。如果傅利沙仍然不接納以下兩點建議的話，將再採取進一步行動：該兩點建議是：

㊀准許記者在賽場內攝影，至於攝影位置，大家可以預先取得協調，加强合作。

㊁應發記者章與報界代表，及在大會當局劇院和演講記者席或代表，不一定持有港府新聞處的記者證。

傅利沙的「傑作」：校際音樂比賽賽場之一的大會堂音樂廳突然掛起「不准攝影」的通告，下署「香港學校音樂協會主席」（即傅利沙），這是自有音樂節以來的創舉！

金市牛皮穩 電鈔走勢堅

K金今晨開二六五五（乙式），隨升二六五·八七五，本文屬稿時（十時半），却又回在二六五·六二五。

倫敦金價報升，歐洲五。魯特金價報跌，乙式。七大鈔報成五·七六，大陸鈔有搜購三五，細鈔成五·七五二。

日元成一五六，宋成一·四一七二五。現美電按五·七六七，加單按五·三〇七（回升）。三五七，五五〇。現貨磅報乙式，倫敦證券市場人心仍偏好（指金市），午市如有利好「新聞」，K金價可能會再有「週期性」的浮升。

串謀行使偽証被判入獄五月

人口登記局一文員

【本報訊】人口登記局助理文員李礪德，今晨以非法串謀行使偽證作申領身份證罪名，在銅鑼灣裁判署被判入獄五個月。

控方在案情中說：被告於本月十七日四時許，親自帶同一名男子，會見局中一位職員，該男子持有一張編號一〇四七二〇七署名爲鄭寬錦的身份証，要求轉換，被告當時并向該職員說，該男子是他的老友。

新身份証在辦理過程中，該局一位高級文員發覺舊証上的相片與申領換証的相片有若干不同之處，於是揭發此舞弊案。

周錫年爵士任棉業諮詢委員

【本報訊】據政府憲報今日發表：港督已委任周錫年爵士爲棉業諮詢委員，另簡悅强任民安處副處長。

棉業諮詢委員會主席由工商業管理處長擔任，委員爲周錫年爵士，高登，唐炳源，張英爍，周忠樞，林根成，劉漢棟，皮雅遜，沈熙瑞，朱敝信，楊元龍，鍾士元爵士。任期由本年四月一日起，至一九六七年三月三十一日止。

港督又委任簡悅强議員爲民安處副處長，自本年二月十一日起生效。

本港與馬來亞月底正式通話

電纜敷設船廿九招待記者

【本報訊】港督戴麟趾爵士將於本月三十一日（下星期三）午間，主持太平洋海底電話纜香港與馬來西亞間一段之通話禮。他將和馬來西亞沙巴邦之首席部長通話。

與該項慶祝儀式有關之活動，是大東電報局之最新式海底電纜敷設船「電纜企業號」訪問香港，並將於本月二十九日（下星期一）在船上舉行記者招待會。

一批本港人士獲准歸化英籍

【本報訊】據政府憲報今日發表：下列一批本港人士，經被英國殖民大臣批准歸化英籍。計開：王淑安、鄭鵬遠、陳長城、鄭良珍、王玲（李慧玲）、余基華、姜德傑、陳幹萊（陳敏滋）、楊棣桔（楊盛泰）、余近卿（余益）、丘觀養、金季藩（金曾鎰）、葉勇毅（葉秀石）、史智明（史靜庵、史靜安）、萬家驥、陳耀樞、李之仲、祈鼎豐、徐紹楣、賴錫安、許瑞瑞、劉曾壽、丹尼爾范納、軒羅米拉士安拿高達。

一批舊樓獲准拆建

【本報訊】據政府憲報今日發表：下列一批舊樓，經被豁免租務條例管制，准予拆建。計開：㊀大南街一五六、一五八號。㊁汝州街二三六號。㊂荔枝角道二一九、二二一號。㊃体蘭街一四六、一四八號。㊄醫局街一二一、一二六、一二八號。㊅龍岡道十九、三十一號。㊆彌敦道一七六號。

小評

繼續興建廉租屋宇

據房屋協會年報稱：該會計劃在銅鑼灣大坑山邊建築三千一百八十三個居住單位，可容納二萬零八百一十四人的廉租大廈，因款項支絀已停頓下來。

據所知，房屋協會因爲缺乏款項，以致現在港九幾處適當地盤，也無法興建，而那些地盤，是足以建造居住單位一萬六千個，容納十萬人居住者。

這不是房屋協會的不幸，而是港九居民的不幸。多年來，房屋協會爲解决一般居民的住屋問題而興建的廉租大廈，對居民的貢獻至爲偉大，政府似不應祇知加緊興建徙置大廈而忽略其他階層所需要的廉租大廈。而房屋協會，也應該在不能獲得政府撥款中，想出自力更生的辦法，過去曾有人建議把現在的廉租大廈，以分期付款方式分別出售與現在居住的客人，所得款項，自可從新運用。亦可從其他方面，擬出辦法，籌款辦法，務居住問題，實爲目前最迫切的問題，房屋協會一本過去爲居民解决居住問題的偉大抱負，實在責無旁貸也。

人口增加問題壓力日大 本港天主教會增設婚姻指導

下月增設診所作醫藥服務

【本報訊】本港天主教會，下月將設立有醫藥指導服務之婚姻顧問委員會。

一兩間診療所將開辦，由有資格之人士主理，倫敦之摩亞醫生已被邀請來港，指導診所之設立。據稱，摩亞醫生曾在毛利裘斯島設立此類診所，並在美國參與瓊斯霍金斯醫院之研究工作，將于四月廿四日到港，作爲期五週之訪問。

該會昨發表聲明，謂設立婚姻指導組織之議，已討論多年，但直至過去六個月，始由一小組人士決定採取若干實際步驟。

聲明謂，家庭爲社會之基本。如吾人欲消除社會疾病，重整社會，則只有促成健康家庭生活。

聲明又謂，目前本港之家庭處于相當壓力之下。缺乏空間，房屋問題，窮困等等均有以致之。華人家庭，特別係天主教家庭，如欲保持家庭生活良好原則，須予協助。

聲明强調亟需婚姻教育，並準備對訂婚及年青夫婦提供服務。

查天主教會一向反對除採用「安全期」之類節育方法外，反對用任何藥物。但此次宣佈設立婚姻顧問委員會，顯然該會對于本港之人口壓力問題，亦予注視。

樓梯間劫案平均三日一宗

大部份劫匪爲少年

【本報訊】今年以來，平均每三日即有樓梯間搶劫案一宗，而大部被捕之搶匪均係二十歲以下者。

警方統計，自元月迄今，發生樓梯間强搶案共二十八宗，其中九宗在本月內發生。

但警察發言人稱，如以人口多寡而論，則此類犯罪案尚不算高。

因此，渠强調公衆毋須驚惶。發言人透露，案件較多之區，警方已增强巡邏。

據了解：今年捕獲最年輕之樓梯搶匪爲十四歲，有兩名則在十四、五歲之間。

年來，少年犯罪增加，但官方報告，六成以上之犯罪少年，係來自月入不逾三百元之家庭。同時，大部份被捕之犯罪少年均係並非學生或失業者。

官方認爲：如將初犯之少年判監，反會使其受歹徒影响，故現行政策，係將輕罪之十四歲或以下童犯置於有關當局看管之下，並鼓勵其父母負起管教責任。

讀者文摘中文版四月號出版

「讀者文摘」中文版四月號現已出版，本期厚一百四十餘頁，要目有「瑞典大間諜案」、「雷霆大老闆」、「適應蘇聯的藝術宮」、「洗心革面的大盜」、「怎樣利用你的『情緒週期』」等。當摘「一代巫人」介紹著名的「招魂使者」丹尼爾．霍莫一生的傳奇性際遇。另外尚有小品文及小說多篇，譯筆信實流利，清新可誦。

今年女王壽辰閱兵改在大球場舉行

一萬學童被安排入場參觀

【本報訊】四月廿七日之英女王壽辰大閱兵，將在政府大球場舉行，屆時將有二萬八千人可以坐看此盛大而壯觀之儀式。但因交通受影响之故，今年特改在港島方面。

閱兵儀式分三部份。港督檢閱三軍，在大球場內。檢閱後，繼以空軍、陸軍航空隊及空軍輔助隊之飛機，編隊飛越檢閱台。港督檢閱後，各部隊即分別操往南華球場，再度集合，然後整隊巡行，沿加路連山道、波斯富街、高士打道而至添馬艦基地散隊。據了解，當局已作出安排，俾一萬學童到大球場內參觀閱兵。

勞工處長石智益退休後

可能主持本港駐倫敦辦事處

【本報訊】勞工處處長石智益，今年年中將作退休前之休假，極可能成爲本港政府倫敦辦事處之主任。

政府發言人昨夕謂，依銓用委員會之建議，石智益先生已被邀請担任該職，政府希望渠能應允。港府倫敦辦事處主任一職，自去年鄭連活請辭以來，即告懸缺。

又商界近來傳言，一九六三年退休之前本港輔政司白嘉時，亦有可能繼巴頓爲香港總商會及香港工業總會之駐歐代表。據該兩會之負責人士已私下討論此事。查巴頓最近已退休，因此該缺之繼任人選，已急需處理。

但上述消息，迄昨仍未獲正式之評論。

市場漫步

去年舊貨待清倉 電器新貨未上市

業內人士睇淡認難望好景

夏季電器新貨近日陸續運到，但因電器商門市生意尙未開展，一般新款的電風扇仍要寄倉，未能按照原預算大量推出。

今年夏季電器生意，商家認爲未敢看好，最近代理商雖然紛紛向零售商洽銷新貨，但零售商暫時擬將去年存貨售清後才敢補充，故此一般夏季電器批發生意尙未有大量成交。

去年夏季電器銷路已經是減退了，代理商仍有相當數量的電風扇、小型冷氣機存在貨倉，故此今年運來的新貨亦比去年減少。

電器商認爲今年夏季電器生意未敢看好之原因有五點，其一是本港實銷力轉弱，去年夏季電器本銷生意已不及前年那麽好，冬季電器生意更差，因爲冬季電器很多未有售出，業內商家認定今年夏季電器生意將比去年更弱。其二是港九飲食業不景，新開設酒樓、茶樓、餐室很少，反之，結束停業的小型酒家及餐室很多，電器實銷自然受到影响。其三是港九很多在建築中的大厦工程放緩，建築地盆亦放緩開工，預料今年上半年建築完成入伙的新樓比去年同期減少，電器的銷量將比去年繼續退縮。其四是遊客在港購買電器，最近三個月來并未有若何增加，儘管今後幾個月仍有很多遊客到港，但專做遊客生意的電器商認爲今年遊客生意難望維持去年的水平。其五是轉口東南亞的電器最近三個月來比去年同期大爲減退，現在東南亞雨季將到，去銷東南亞的夏季電器增加的希望甚微。

近年來本港市場上的電器，以日本貨銷路最廣，特別是電風扇、洗衣機、冷氣機、收音機、電視機、雪櫃等，日本貨的競爭力很强。但去年日本電器代理商仍有很多存貨，故此最近運來的日本電器，不及去年同期那麼大量。

目前一般電器代理商尙未有減價推銷，但有些代理商採取一種加强銷貨的辦法，購買的數量多，給予折扣也多。代理商未肯降價的原因是，近月來電器零售商已經認購，但尙未提取的電器還有相當數量，假定代理商減價，那些未提取的電器也要補價給買家，否則就引起買家的反感。

電器商認爲天氣轉熱後，大勢來看，不但屬於夏季專用的電器如電風扇、小型冷氣機等實銷前景不敢看好，即其他大類電器如雪櫃、洗衣機、錄音機、電視機、電唱機、座檯收音機、手提原子粒收音機等，今後幾個月生意未必能够出現奇蹟。但目前零售商存貨尙非很大量，週轉也不很困難，這一點與百貨行業的環境不同，故現在電器生意雖淡，業內銀根並非很緊。（卜算子）

據稱：「讀者文摘」三月號（創刊號）開始在港九、台灣和大馬各地發行，不足七萬册，於二月廿六日一週，即銷售一空。

大埔墟街市側十餘舖位拆遷

車坪內劃位擺賣

【本報訊】政府爲改善大埔墟街市側車坪附近交通及整頓市容，將在該處擺設已有多年三十多間臨時舖檔，於前日在衛生潔淨人員協助下，順利執行拆卸工作。

據悉：此等臨時舖擬位於大埔墟街市側富善街尾，一面臨廣福道，一面爲北盛街，該處因接近街市，除有此等臨時舖攤外，亦均有不少瓜菜生果及其他小販擺賣，於是由北盛街通往錦山一帶之主要通道，致人車難行，擠迫不堪，故當局決予整頓，將該地收回，早於去年以書面通知各舖攤，限期遷移，至前日在當局派員協助下，順利執行遷拆令，收回地段。

當局爲安置此等被遷拆之舖攤，經在車坪劃定檔位，編上號碼，分配予被遷各舖擺賣，此等擺位共有百餘個。此等擺位面積僅得三乘四尺，不及原有之一半，深感不敷應用，希望有關方面予合理之安排。

本港股市行情

三月廿六日正午十二時報價

股票名稱	最高成價	最低成價	成交股數
滙豐銀行	一七六	一七四	一八〇
太古船塢	五〇·五	五〇	一、三〇〇
置地公司	六六	六四·五	一、二五八〇
萬國企業	一二·八	一二·六	一、五〇〇
鋼業	五		一六、二〇〇
九龍電燈	三一·七五	三一	二、六五〇
香港電燈	二三	二二·六	四、二〇〇
電話公司（除息）	二五·一	二五	四、二〇〇
香港煤氣	一四·九	一四·六	一、四〇〇
青洲英坭	五〇	四九·二五	一、四〇〇
橡膠信託（除息）	四·一		六七〇
信託公司	二·六七五		三、〇〇〇
怡和	一三·三	一三·一	一〇、三〇〇
城市酒店	四·〇五	四	六、〇〇〇
中華巴士	五八		二五〇
生力啤酒（除息）	七六		一〇〇

上午成交總值八六〇、〇〇〇元

美股市走勢平均指數

【紐約二十五日美聯社電】杜鍾斯美國股票二十五日收市平均指數如下：

	開市	最高	最低	收市	前市比較
工業三十種	九〇一·七八	九〇四·八八	八九五·七四	八九八·三四	跌二·二二
鐵路二十種	二一六·〇八	二一七·六三	二一四·九四	二一五·九八	跌〇·一八
公用事業十五種	一六二·二八	一六二·九九	一六一·四六	一六一·九〇	跌〇·二三
雜項股六十五種	三一七·九〇	三一九·三五	三一五·九九	三一七·〇四	跌〇·四二

小啓：今天稿擠，播音節目移刊第八頁。 編輯室

春夏是病魔肆虐季節
應早加强身体抵抗力
SUPER-ESTARON
蜂沙素
スーパーエスタロン
本品具有促進人体細胞新陳代謝返老還童之特效，且含有豐充沛之營養元素，臨床實驗，獲有明証。服後立見体力增強，可抵禦外來疾病如春瘟感冒等之侵擾，是春夏季節最優良之強身防病藥劑。
日服一支 連服六天
萬神充沛 百体得營
增强体力 驅除病魔
本廠規模宏大優良出品凡二百餘種 曾獲日本各首相岸信介在電視推薦
日本SS製藥株式會社榮譽出品
先施公司大藥行各代售

百年靈
BREITLING
標準時間計時最準確…設計超越時代奉獻活躍而富於朝氣之人仕
百年靈表爲航空時計之最先進最優良設計者馳譽全球爲世界各航空公司及飛機師普遍選用由於在製造航空時計方面權有之卓越獨到經驗百年靈表不論工業商業各界人仕均樂於選戴至於在緊張之比賽場合更爲必備之計時儀器。
特約供應世界三十間著名航空公司爲標準時計。

Ref 2602
如欲索取百年靈表詳細目錄請函：
遠東總代理：張連洋行 余道生行311室 · 電話:228332

周恩來的態度更軟了
美國如擴大越戰 中共始準備出兵
美毛華沙談判將走入死胡同

【日內瓦廿五日法新社電】中共「總理」周恩來，於今晚在此間電視台所發出的一項談話中提出警告說：如果美國在整個印度支那擴大越南戰爭，則美國將面臨一如他們曾經在韓國進行的另一次戰爭。他說：美國現正躊躇是否擴大越戰的範圍。

周恩來是在今年二月一個未有透露的日期在北平向美國作家史諾發表一項談話。那項談話，是在瑞士無綫電台用法語播出的。

周恩來在提出：「如果美國擬欲征服印度支那即中共將不袖手旁觀」的警告之後說：「南越局勢，是跟印度支那問題聯在一起的。美國正在躊躇莫決的，是是否在印度支那各地擴大戰爭的問題。」

他說：美國「常常渴望知道中國的立場」。但中國的立場是極爲明顯的……」。

他又說：「美國已經嘗過韓戰的滋味，他們應該懂得他們所暴露的事情爲何和把他們帶至何處地方。美國實可按照我們所發表的聲明判斷我們的立場。他們以爲我們的聲明，是一件事，我們的意向是另一件事……事實上，他們未能明白在過去十五年自中華人民共和國建立以來，我們所說過的每一句話，都是作數的。」

下列是周恩來答覆史諾各項詢問的要點：

㈠中共加入聯合國問題。「這是并不可能的。雖然事實上已有五十多個國家承認我們，但美國將可使用每一種辦法，俾阻止恢復我們在聯合國的立法權利。在今年一定沒有什麼變化的，就是這個道理」。

周恩來并強調說明「美國所操縱的大多數」，一日繼續支持中華民國「霸佔中國在聯合國的合法地位」，則一日無可能「改善和恢復中美關係」。

但他說明：他相信未來日子將會來臨，屆時美國「將再不能繼續進行那項鬥爭，和被迫放棄這項政策」。

周恩來談到中共和美國關係的將來說：「如果要改善兩者間的關係，必須從原則而不是從次要問題開始着手。在中（共）美華沙大使級談判中，我們一直堅持兩點。第一，中國（共）和美國有關和平共存問題的協議，必須以五項原則爲基礎。第二，美國必須把武裝部隊撤離台灣和台灣海峽。雙方對這兩點一旦獲致協議，其他問題則將容易解決。美國則始終拒不接受上面列明的兩點原則。跟某些其他人士一樣，美國人說：他們也主張和平共存，但是，每當我們啓開一扇門戶的時候，他們却退步不前，這不証明美國政府說的是偽善之言？」

周恩來說：關於個人赴中國大陸的事情，「在目前是沒法達成協議的。我們欣然歡迎的人，美國政府却不讓他們來。美國政府要派來中國（中國大陸）的人，却不是我們歡迎的人。總之，原則問題不獲解決，則倘可能走入死胡同，連次要問題也會這樣。閣下（指史諾）恐怕算是例外。我們欣然歡迎閣下。閣下這次前來，是我國國務院在最近同意的。」

詹森談越戰局
越共必須停止侵略
强調美國尋求和平

【華盛頓廿五日路透社電】據詹森總統今天發表聲明說：美國對於尋求一項越南解決辦法，從不後人，但他說明「來自北部的侵略行動，必需使其停止下來。」

詹森總統在舉行一次內閣會議之後發出他的聲明，在那次閣議中，關於在南越對付共黨游擊隊作戰的事宜，是所商討議題之一。

他說：美國等候東南亞免除恐怖，傾覆和暗殺和致力於經濟和社會合作的那個日子。

據詹森總統說：「美國對於在越南尋求以終止共黨侵略爲基礎的一項解決辦法，從不後人。一如我在全國各地說明的一般，我準備隨時前往任何地方并無論何時對於一項光榮的和平獲得進展的希望，則將和任何人會晤。」

他再三說明美國的立場，即華盛頓祇設法回復包括北越和南越的一九五四年日內瓦協定各項要點，但他說明在現時，「共黨侵略者並未有顯示願意向此方面進行的任何跡象。」

他並表示其意見，認爲如果美國人民保持團結，則北越的態度，可能有所改變，「因爲他們（共產黨）均認識他們現時的大部份途徑和他們本身對於和平的眞正興趣故也……。」

詹森總統又說：「美國仍不尋求擴大戰爭。我們并不威脅若何政權亦不覬覦若何土地。我們因曾并將繼續工作，以便在世界大舞台減少緊張關係。但來自北部的侵略行動，一定要加以制止。那是通往東南亞和平的道路。」

詹森總統并說：在越南的戰爭，「并不是白種人反對亞洲的鬥爭」。他說明：「這是共黨極權主義者們對他們獨立鄰邦的侵略行動。」

詹森總統又說：美國已經在越南損失以百計的人員，但已經損折數萬人的，就是南越人民，「那些侵略者和他們的受騙人，則損失得較多。」

他說：「這些就是由北部所指導那項密謀的殘忍犧牲。這是一定要加以制止的事情。」

那個總統再三說明，他和其他政府人員在過去所說明的一切意見——即是「如果侵略行動被停止下來，則南越政府和人民，將有自由解決他們自己的前途，在那個地方支持美國軍事行動的需要將終止下來。」

他同時又說：「在一天需要使到共黨侵略行動和恐怖行動受到控制。」美國將繼續供給援助俾支持南越。

據白宮說：那項向各報記者所發出的聲明曾親自由詹森總統向各閣員宣讀。

曾參加內閣會議的美總統的國家安全問題顧問麥佐治賓第，曾被各報記者詢及那項聲明關於論及現時衝突一經獲得停止則美國將擴大合作，俾在亞洲發展經濟那般文字的意義。

他被特別詢問那項聲明，是否包含有任何暗示，顯示如果河內同意依照此間國家所認爲滿意的條款參加一項越南解決辦法，則美國將願意對北越給與經濟和其他援助。

賓第拒絕給與一項直接答覆，他說明他雅不欲逸出總統那項聲明本身的範圍。

據賓第說：美總統曾向內閣解釋南越部隊爲何對越共游擊隊使用美國所供應催淚彈和引起噁心瓦斯的理由。

他說：美總統所解釋的理由，是依照國務卿與國防部本週所發表各項聲明的一般方針，即那些瓦斯是警察用以控制暴動所使用的那種瓦斯，并說明在越南使用那種瓦斯，并不是構成瓦斯戰。

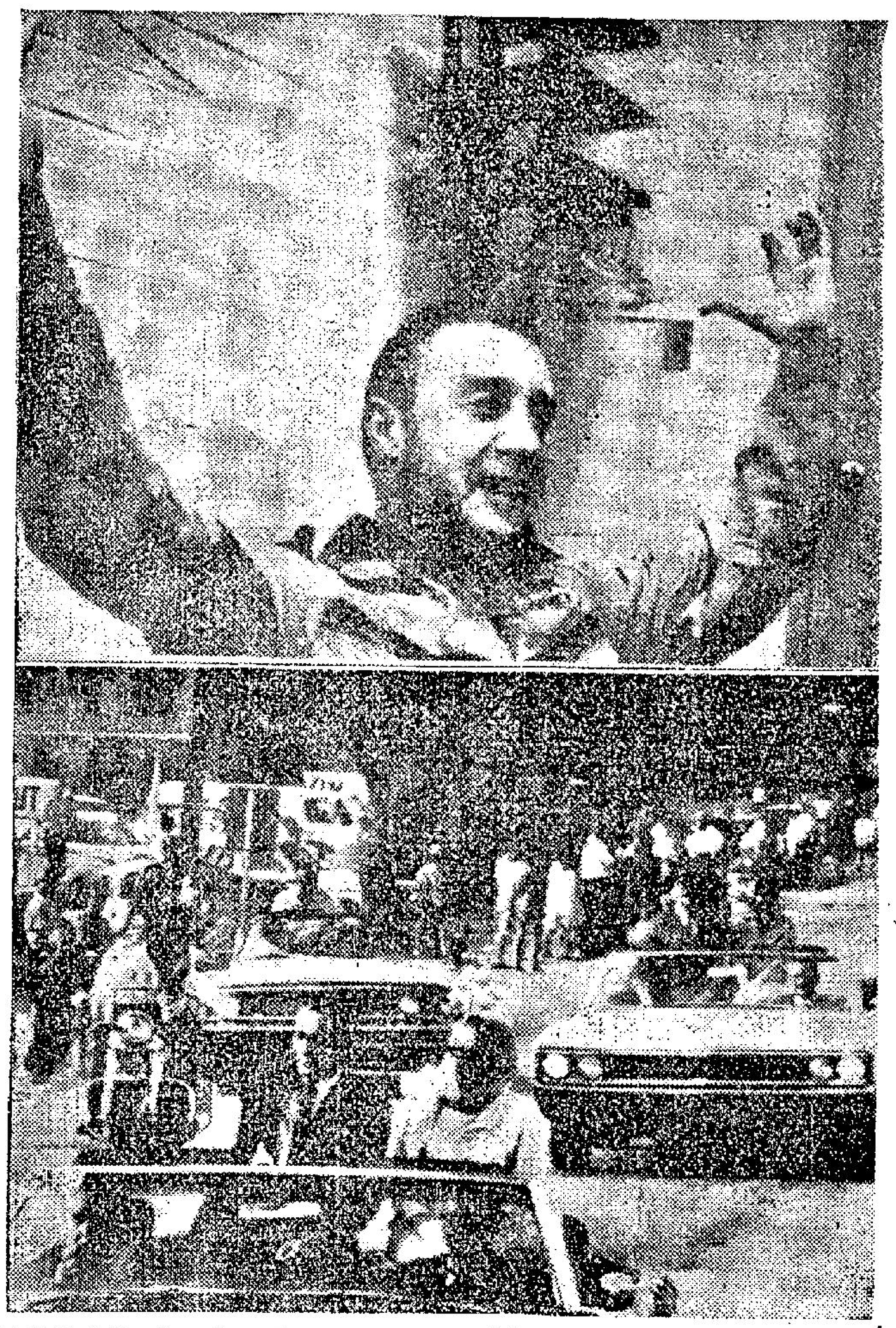

美國盛大歡迎兩名太空人

（上圖）美國太空人格利森在佛羅里達州甘迺迪角正西梅麗島上美國國家太空總署總部作冗長報告後步出時，高舉兩臂向羣衆示意。（下圖）美國太空人格利森本星期四在佛羅里達州甘迺迪角跟太太同乘敞車巡行時，正舉起右臂，向道旁羣衆揮手。緊隨格氏夫婦後面的汽車上，站着跟格氏一齊乘「雙子星座」式太空船飛行三匝繞地球安全歸來的太空人楊格。依在楊氏身邊的則是楊氏的太太。（合衆國際社無綫電傳眞）

詹森總統正告北越
共方如停止侵略 美將援所有國家

【華盛頓廿五日法新社電】詹森總統今天表示：希望共黨在東南亞的侵略行動一經停止，則美國將參加所有東南亞國家的經濟發展計劃。

各觀察家相信詹森總統的聲明，暗示美國在那地區重建和平時將考慮在其他國家當中以援助給與北越。

但詹森總統在此間所發表的聲明中說：當共黨對南越的侵略行動停止下來，東南亞方可回復和平。

英女王去酒店探視温莎公爵

【倫敦廿五日美聯社電】英女王伊利沙伯於星期四驅車前往倫敦一間酒店，俾探視其伯父温莎公爵和他的美籍太太。

這是自温莎公爵於去月施行眼部外科手術以來訪問温莎公爵夫婦之第二次。

英擬採取主動解決南越問題
威爾遜在下院談話 謂此必須括入中共

【倫敦廿五日法新社電】英國首相威爾遜今天說：賢明外交是商定越南和平條件的最好辦法。

威氏告英國下議院說：蘇俄同意在某些條件下召開國際會議討論越南問題，美國則同意在另批條件下由國際間舉行這種會議。

威氏說：任何使越南問題獲致最後解決的辦法，應該括入中共。獲致這種解決辦法，還有一大段路要走。

威氏說：他和英國外相史超域都沒計劃在目前前往北平。

威氏說：他的政府充份支持美國在南越對付侵略的行動，但有某些保留意見。英國外相史超域最近訪美，曾跟美國領袖討論英國政府的保留意見。

【倫敦廿五日法新社電】此間消息靈通人士說：繼英國外相史超域向內閣報告他在華盛頓所獲悉的秘密會談後，英國可能採取主動措施，目的在和平解決越南問題。英國將會詢問越南國際監察委員會，有關解決爭執方法的意見。英國又會向參加一九五四年有關中南半島日內瓦會議的國家，作同樣的詢問。

英國與蘇聯是一九五四年日內瓦會議的共同主席。

同時，來自華盛頓的消息顯示，一九六二年有關寮國的日內瓦會議，可能再召開，使參加會議的人能夠官式討論越南問題，召開有關寮國的日內瓦會議可能性，是史超域向內閣報告他與美國領袖和聯合國秘書長宇丹的會談時所提出的。有關寮國的日內瓦會議的重要性，於星期二日由英國首相威爾遜在衆議院強調。他指出一九五四年日內瓦會議的共同主席英國與蘇聯，要美國同意始能舉行。英國採取主動排聯合行動。直至目前爲止，官方對英國採取主動的性質，並無顯示。

英揆下月訪法 將兩晤戴高樂

【倫敦廿五日法新社電】在四月一日至四月三日訪問巴黎期間，威爾遜與法國總統戴高樂將舉行兩次面對面的會談，計共持續三個半鐘頭之久。

克舍如龜縮入殼內 不敢會見莎莉譚寶

【莫斯科廿五日路透社電】美國影星莎莉譚寶，今日在此間企圖會見克魯契夫，但是祇能到達他新居的門廊。莎莉譚寶與她的丈夫訪問莫斯科，決定會見克魯契夫，因爲克魯契夫於一九五九年訪問好萊塢時，曾邀請她參加宴會。圖爲色情蘇兵，正以打量一般的眼睛，望着莎莉譚寶。——美聯社圖片

南越儂族部隊 助越政府軍 打擊游擊隊

【東京廿六日美聯社電】美國海軍陸戰隊在日本岩國所設航空站編印的一份週刊說：南越儂族部隊（即協助南越政府剿共的華人）刻在南越峴港空軍基地站在南越空軍方面對付共軍。

該刊對儂人沒作進一步的報導，據悉：他們可能是南越的部族。

該刊附有照片兩幀，據說：峴港儂族部隊的美籍特種部隊資深顧問葉沙上尉講過：「儂族士兵是南越軍中最強悍的戰鬥部隊之一。」

錫蘭大選之後 美將恢復援助
但須先解決石油公司問題

【華盛頓廿五日路透社電】美國國務院今日說：當錫蘭政府採取適當措施，來解決爭取美國石油公司問題時，美國將會考慮恢復給予錫蘭援助。

美國國務院發言人在記者招待會上說：錫蘭新總理辛那耶克和其他錫蘭人，已清楚美國政府在這件事上的立場。該發言人說：美國對錫蘭大選的結果，並無特別評論。這次大選的結果，前總理班達倫乃基夫人被擊敗，辛那耶克當選總理。該發言人指出：美國於一九六三年二月七日，根據美國援外法案，停止援助錫蘭。因爲美國人在錫蘭擁有的石油公司被錫蘭政府接管，錫蘭未有採取適當措施，給予他們賠償。在停止援助時，美國的援助款項每年約六千萬美元，其中約五千萬美元，是以供應剩餘食物方式援助的。

周恩來下週將赴地拉那 會米高揚後

【維也納廿五日路透社電】地拉那電台今天消息：中共「總理」周恩來，將於「今後十天內」抵達地拉那作一次官式訪問。

那電台又說：周恩來經已由阿爾巴尼亞總理謝胡接納一項訪問阿爾巴尼亞的一項邀請。

周恩來曾前往羅馬尼亞，俾於本週初參加羅馬尼亞已故政府主席佐治德吉的葬禮。相信他仍然留在保加勒斯特。

據此間觀察家說：蘇聯主席米高揚亦仍留在羅馬尼亞首都。

據較早未經証實的消息，那兩個政治家曾舉行秘密會談，顯示他們延期逗留，他們在今天曾舉行進一步會談。

【羅馬尼亞布加勒斯特廿五日美聯社電】蘇聯主席米高揚與中共周恩來，於星期四日在此間舉行秘密會議，顯然與羅馬尼亞新領袖進行私人會談。蘇聯與中共代表，參加星期三日羅馬尼亞已故政府主席佐治德吉的喪禮。據悉：中、俄共代表會會談有關惡化的中、俄共關係。阿爾巴尼亞電台宣佈：周恩來數日後將會訪問地拉那，但是準確日期未定。

印度設立一人委會 調查甘地被刺眞相

【新德里廿五日路透社電】印度政府今日指派一位律師出身的議員巴達克，作爲一個一人調查委員會，調查十七年前甘地被刺的事。他要查出甘地被刺前，是否有人知道這項陰謀，知道這項陰謀的人有無通知政府，如果有通知，政府曾採取何種行動。這行動是繼波那一份報紙的編輯基特加聲言，他知道行刺甘地的陰謀，且曾向當局發出警告。甘地於一九四八年一月卅日，在新德里一個祈禱會中，被郭茲刺斃。郭茲被判絞刑，三名同黨則被判終身監禁。

格利森談環遊太空 不但充滿了刺激 比預定更爲順利

【甘迺迪角廿五日路透社電】美國太空人格利森今天說：他和楊格同乘「雙子星座」式太空船在太空環繞地球飛行三匝期間從開始到結束都有刺激之感。

楊格說：這次昇空飛行比他們在地面長久從事準備期內所作的模擬訓練飛行還要平順。

格、楊兩氏由甘迺迪角機場乘車作勝利巡行到相隔二十英里的「雙子星座」太空船發射計劃新聞中心之後，曾舉行記者招待會，報告他們在太空飛行的經驗。格、楊兩氏和他們的太太兒女同乘敞車駛經過廿英里的路程時，有千千萬萬的人夾道歡迎，向他們揮手。

格利森說：「這次飛行比我們所預期的遠要順利。我們感到興奮、刺激，現在預料作歷時更久和情形更好的飛行。」

新聞鼻

・陳再思・

中共參戰？ 北平的「人民日報」，昨天發表了社論，響應「越南南方民族解放陣綫」（即南越共黨組織的總稱）的要求，決定派「自己人」協助殲滅「美國侵略者」，并說：「先送軍火，後運人員」，「要槍有槍，要人有人」。似乎不惜與美國一戰的樣子。中共眞敢和美國硬拚麼？看來中共祇是嘴上嚷嚷，增加一些宣傳作用而已。

蘇聯志願軍 不過，十分巧合的是，莫斯科的氣氛亦十分緊張，布里什涅夫說有許多人志願從軍參加越戰。因此在形式上，好像毛俄在互相呼應而一致強硬了。何況周恩來和米高揚正在捷克密談呢？

古巴出兵 更何況古巴也乘機揚言，願意出兵援越呢？據外電報導，加斯特羅正準備派遣志願軍支援越共，有許多曾被蘇聯訓練過的飛彈技術人員，可能派到北越協助作戰。不僅如此，加斯特羅還在呼籲其他社會主義國家，冒這種無可避免的危險，以「武裝」和「人力」支援北越。

似乎共黨陣營已經連成一綫，團結起來了。果眞如此，大戰可能爆發。

美國的反應 但美國的反應如何呢？「不予重視」、「繼續加強壓力」，「重申強硬的決心」，「階梯戰略」並不改變，直至越共終止推翻西貢政權，停止侵略爲止。由於美國態度的堅定，共黨陣營的詭詐和宣傳，將無所施其技。中共、蘇聯、古巴的叫囂，相信不久便會消滅的。

錫蘭大選 在共黨陣營聲勢洶洶之際，錫蘭左傾政權，在大選中落選了。右翼的國民黨首領辛那耶克，以六十六票多數，戰勝了左派女首領班達倫乃基夫人。（她得四十一票）這又是共黨外圍力量之一大損失。

太空陰謀 但蘇聯的太空陰謀日益顯著了。據前美空軍參謀長李梅將軍的警告說：「蘇聯在太空和平活動的背後隱藏着軍事的企圖」。「侵略多於和平」。自由世界必須及早提防才是。

* * *

蘇俄女子三人 據說申請前往越南作戰

【莫斯科廿五日路透社電】消息靈通人士今天說：蘇俄有女子三人，寫信給北越駐蘇大使館，表示願意前往越南作戰。

他們說：蘇俄人投函北越大使館作這種表示的已經超過卅人。

俄共第一書記布里什涅夫在本星期二說：蘇俄政府機關也曾接獲俄人表示願往越南作戰的申請。

北越大使館收到的信，據說是蘇俄三軍現役軍官、後備軍官、學生和工人所投的。

外交觀察家猜測：如果蘇俄有人員送往北越掌理飛彈和蘇俄的其他精良武器，則當他們捲入跟美軍直接衝突的漩渦時，蘇俄可能說他們是志願軍，藉以減少釀成巨大事件的危險程度。

對中共參加越戰之說
美官方密切注視 均認係虛張聲勢
澳洲總理表示全力支持美國

【華盛頓廿日路透社電】中共聲言準備派遣人員前往南越作戰。美國官員今天對這種說法猶疑不作明確結論。

一派人士的想法，認爲中共之所以聲言擬派志願人員前往南越協助赤色游擊隊作戰，是爲了美國不斷派遣飛機猛烈空襲北越。

美國國務卿羅斯克顯然暗示沒對中共的說法作出明確結論。

記者問他：中共的說法是否可能意味其對越戰將採較強橫的態度。羅斯克不作肯定答覆，祗說：「可能如此。」

同時，他認爲現局跟一九五零年發生的韓戰（韓戰期間，中共曾派出地面部隊參戰）並非相似。

一般人士相信：羅斯克持這種態度的原因之一，在於美國認爲中共不見得會派大批部隊侵入南越。中國大陸跟北越接壤，跟南越則非毗連。

美國官員說：中共表示願意協助南越赤色游擊隊，大家却不應該把這種表示拿來跟中共以前聲言擬在美軍直接登陸時援助北越的承諾相比擬。

此間人士相信：如果美國地面部隊跨越北緯十七度進入北越，中共則會參戰。但是，美國總統詹森仍不斷強調：他的政府不擬把越戰擴大。據悉：詹氏已在上週向英國外相史超域如此再三保証。

【華盛頓廿五日路透社電】國務院今天說：美國已詳細研究中共所發表他們準備派遣志願兵在南越作戰的聲明。

但國務院發言人告知記者招待會說：他現時對此事并無若何進一步評論。

據北平人民日報今天較早說：中共現已準備派遣人員在越南作戰。越共昨日曾聲言除非美國停止襲擊北越和撤出越戰，否則請求外國援助。

國務院發言人曾被詢及美國的政策是否規定如果中共志願兵或正規部隊在南越境內作戰，則實行對中共報復。他答道：他現時並不準備答覆那項問題。他并未有接獲關於在中共與北越邊界有任何部隊活動的情報。

他又說：他并不獲知由於一個通訊員敘述北平政權和蘇聯「顯示增加支援狀態」的結果，美國對重新考慮或者重行估定在東南亞政策。蘇共第一書記布里日涅夫於本週初曾論及蘇俄志願軍人員願意在越南作戰。

【堪培拉廿五日路透社電】據澳洲總理孟西斯今天說：澳洲政府相信美國在越南的政策和行動，「是確當得很，并應予以支持」。

孟西斯在他公開發表的一封信函中答覆十三個曾致函詢及越南局勢的十三個聖公會主教。

那些主教曾促請政府採取「積極步驟，俾對越南戰事獲得一項光榮與和平的解決辦法」。

據孟西斯的信函一部份說：「我們相信（一如所有準備考慮其價值的人士所相信的一般）美國有關南越的政策和行動，是確當得很，并應予以支持。我們相信那些政策和行動，是由勇敢的和慷慨的接納對保護人類自由各項責任所誘導出來的。」

他并說：如果美國撤出和放棄南越，則勝利將讓與共黨。

美國議員支持詹森對越政策

【華盛頓廿五日美聯社電】美國紐約共和黨參議員賈維茨於星期四日，發表一項演詞，宣佈國會支持詹森總統防衛南越的政策，又表示美國願意進行「光榮談判」，結束敵視。賈維茨在演詞上，請求總統宣佈「我們願意談判解決的原則」。他說：「數月來，我所接到的信件，反對我們在越南作戰的比數，爲五十對一。在接觸其他人士所獲得的意見，知道若干人對這件事，存有極大的誤解。」他指出人民有不支持美國越南政策的危險，「因爲許多美國人憂慮和對我們的目標與計劃有混淆」。

【華盛頓廿五日法新社電】民主黨領袖曼斯菲爾今天告知參院說：美國各領袖「對世界各國和我們自己的人民負有義務，俾光榮的做到一切事情，以免在亞洲發生戰爭。」

美國民權示威行列抵達目的地

三月廿五日，民權示威巡行者完成他們爲期五日從塞爾馬到蒙哥馬利的步行。當地人民揮動美國國旗歡迎巡行者。（合衆國際社無綫電傳眞）

美民權示威行列抵阿州首府
金牧師發表談話 種族隔離到末日

【阿拉巴馬州蒙哥馬利廿五日路透社電】美國黑人領袖金博士，今日在蒙哥馬利一個羣衆大會上說：種族隔離已在「它臨終之期」。金博士向三萬名羣衆說：「現在唯一的問題，是隔離分子希望喪禮的費用多少。」他說：「我們站在阿拉巴馬州部隊勢力之前，而我們要說：我們不讓任何人把我們轉過來。」這個羣衆大會，是金博士個人在蒙哥馬利的第二次勝利。這個羣衆大會，是繼民權示威者完成爲期五日從塞爾馬步行五十哩到蒙哥馬利後而舉行的。他們抗議違反黑人投票權。當金博士演說完畢，羣衆被請求迅速散去，他們拾起背囊和寢具離去。部隊於入夜時仍守衛，預防發生任何事件。

賽後班次升降觀感

本季措施手法時變每每難加推測
前賽不上陣而降班者佔相當多

論馬　文王

快活人、樂意昇班，似嫌過苛，神通廣大及宸妃昇後有遠景；降第四班之昭景及雲飛鹿未許樂觀，但偉程則時刻要留意。

第七次兩天賽馬完結後，馬會公佈升降班馬共有十九四，而以降班馬佔大多數，且其中頗多未經上陣落第，而降班者，本季的升降班措施，與前時有別，而以此點最顯著，不戰而降，是否合理？大有商榷餘地了。

升第二班者有快活人一四，此駒升入第三班未幾，今次亦非頂磅而勝，再要提升，未免過速，升到第二班後，似嫌拔得過盡，水準雖穩，如未能再進步，似未易站穩。

降入第二班者有即時一四，此駒是標準的一班尾二班頭質素，處第一班時雖亦曾有建樹，但不過是偶然的環境所做成，根本上拔不到第一班的，馬齡雖未算老，但賽齡已相當老，今季水準，似已不及往年，降班後雖易佔優勢，但不宜隨便重視了。

升第三班者有樂意一四，此駒質素雖遲早有升班之一日，但已連敗數陣始勝回一仗，即要提升，未免過苛，反觀大安之未升，大佔便宜了，此駒仍未熟透，要門時便有「不驟駛」之嫌，升班後要成熟進步，始易有為。

降第四班者有昭景，偉程及雲飛鹿等駒，昭景已失勢，降到第四班仍不易立足，要再降第五班後，或尚有可為。雲飛鹿健康未正常，將來演變，殊難逆料，不過，目前水準，處第四班仍難立足的。偉程降班後，處境便優，隨時可勝了。

升第五班者有神通廣大及宸妃兩駒，此兩駒還有再升高一班之希望，尤以神通廣大潛質更厚，性能亦較濶，處境比宸妃更優，遠景獨佳。

降第五班者有獵鷹者、喜寶馬、準時、勇敢、泰坦、西施及蓋世英雄等駒，獵鷹者健康太不正常，非降低了一班便可為力，要健康正常後，再作道理。喜寶馬與西施，顯明的老退日甚了，銳氣已破，究伊于胡底，尚難定斷，班次雖已佔優，亦不宜隨便看好。準時質尚新，雖有進步希望，但健康上亦有不足，何時始康復，難作預斷，論班次則相當適合的。勇敢及泰坦，降班後大佔優勢，狀態一起，便有可為。蓋世英雄降到第五班，已相當合適，今後隨時注意。

降第八班者有雲中龍、蜜露仙、羅馬及契爺等駒，雲中龍底質平庸，降班後亦佔不了如何優勢，羅馬亦然。蜜露仙則頗有不俗潛質，因健康仍未正常，力道未夠故有虎頭蛇尾之嫌，目前力道，勉可維持得半里，處第八班爭五化郎，已有可為之處，今後健康如進步，大可回升。契爺底質雖佔優先，但其健康亦非正常之流，要有改進，才有話說。

工商晚報　**馬經**

分爲四類列出。

新馬方面：目前新馬共有八十六四，十五駒未曾出賽成績可分四類：

㊀已勝頭馬者十三四，計爲雅蘭童、寶島、信心、金將、印勝、叻馬（兩捷）、露斯、人之幸、快樂、年華、雪蹄花、泰來、我所能及非同。其中獲獎金最多者爲叻馬，次爲人之幸，再次則爲泰來。

㊁已跑入位置者廿六四，爲非洲鐵石、寶貝林、百寶郎、開心、仁仁、得寶霸、雙辣、嘉路露、金玫瑰、金星、及鋒、蜜糖、祖兒、駿騎、幸勝、財神、和味、世運、健將、雷星、秀麗、亞順、愉快、遠利、新勝、銀樹、再相逢。

㊂已出賽而未上名之馬，計有得着、頭盃、追我來、有得頂、尊嚴、好玩意、自由日、勇童、金馬、好年華、綠林、翠岫、大快活、天心、鐵騎士、木星、秋心、馬寶、笑哈哈、驚奧、鄒小姐、滿漢、輝煌、樹範、鳳東、真趣、好利是、飛星、新的盧、綠廸沙、特美、快、得志、蓋世美人等三十二駒。

㊃至今尚未曾出賽者，計有萬世英雄、奮門、快樂名雌、金斗滿、歡樂時光、香港玉石、萬達盛、馬公爵、夜遊神、快馬、火神、慧獅、傑作、勇士夫人及小英雄等十五駒、馬名均是較爲陌生的。

以上四類合計共爲八十六駒，將於本年度第九次賽馬分三天上陣，路程分爲ABCDE五組，報名資格各有限制，出賽負磅，亦有硬性規定，第於日前本版報導，不必再贅。其中第一組之「乾和路」賽，叻馬已無資格參加，自勝頭馬已超過一次，至於加五磅之馬有人之幸一駒，因獎金已超過八千五百元。餘可類推。

什錦盤

三捷良駒佔四匹　好利獲獎金最多

——本季成績流水賬——　碉客

一九六四——六五年度賽馬，已進入季末階段，今後尚有三次賽事，（共爲排六天），又屆歇暑期間。現役各班馬數目，經第七次賽後升降，舊馬只存三百〇五四，六五新馬八十六四，總數爲三百九十一駒。計開：第一班十七四，第二班二十九四，第三班三十二四，第四班三十六四，第五班四十四四，第六班四十五四，第七班四十四，第八班三十八四，第九班廿四四。最近淘汰之馬，已不列入現役馬名表內者，爲第二班之賽神仙，第五班之藍色多瑙河，及第八班之鴻星。

本年度三捷冠軍之馬，只有四駒，爲：第一班之獵人，第二班之少女，第四班之好利，第六班之齊力加，此四駒之中，獲獎金最多者爲好利，共爲二萬一千五百元，次多者却不是獵人、少女、齊力加，而爲第一班之金鹿，本季共獲獎金二萬〇五百元，僅次於好利而已。

共餘兩捷冠軍之馬，新舊馬合計多至十九四，第一班已佔了五四，如媚惑、金鹿、中庸、明眺、好漢；第二班有快活人、龍章、威章、聰明人；第三班有佳利、紅寶；第四班有至尊寶、霹靂；第五班有皇冠、宸妃；第六班有好好運、神掌；第七班有悅目；六五年新馬有叻馬，連同三捷之馬，已佔二十三駒。

八十六駒之中，可

鄭托合作最滿意　馬場熱鬧復舊觀

冷門客

圈中動態

當鄭棣池之初出，筆者早已料出彼並非池中物，迨後得老手練馬師托麥考夫之賞識，正屬如魚得水，大露鋒芒，去歲一月四日出賽五場，（計爲第二場飛后，第四場靈芝草，第六場醒目，第七場明輝及第八場昭景）竟然四捷，當時在八場賽事之中，除第一場紅牌賽不能參加外，七場賽事，彼個人已獨攬四場，筆者當時曾以五元之數，計來第四場已贏得五千三百八十四元之數，惜第五場之昭景失諸出閘慢後甚遠，以致功敗垂成，倘非此人照此夾癡過關，早已於鄭君贏到第四場時，不能作孤注一擲之妄想矣。迨鄭君停賽後復出，其成績已躍居騎師榜中季席。（共勝十四次）與歷屆冠軍騎師郭子猷相差一次而已。（設使今季尚餘六天賽馬之中，鄭君再能按日兩次掄元，則冠軍騎師一席，不難奪得也。願鄭君勉之。查

去週末賽馬，鄭棣池又告四捷臨門，倘以五元作夾叠投注，本利外收六千四百九十一元九角，統觀日昨彼所勝之四場，除宸妃完有實力之外，諸如「悅目」及「奔」等，均須用足全力衝門，方能成功者，至於最後勝出「黑旋風」一場，居然將此匹臭馬騎得頭頭是道，而且創出一分十五秒二之第四班馬走六化郎四十碼之特佳時速。使此馬於下次出賽時，仍可在此班中稱王稱霸也。惟馬之演出每有時價不同，而且負磅之輕重又屬勝敗之關鍵，今朝之旗開得勝，難保他日之乘甲曳兵，所以莫臭馬未必樂觀，除非此馬近期早課演出中，一改搖頭擺腦之神態，庶幾能重振雄威也。

郭子猷非常實力

不依常說：「賽馬之勝負，多少靠命運安排」，觀於昨賽而益信，儘管郭子猷於去週末之六場賽事中，每場均悉力以赴，無奈其跨下座騎，非限於實力相差太遠，即又負於磅重過人。觀其第二場出策「樂意」之時，因排在最外檔太差，竟被來人詐奔搶出牆頭，故彼竟要關鞭，始能於跑到五化郎關時搶回領前地位。至大石鼓時又爲餘駒追上，郭君又要打下三鞭，一路帶到電算機前，更見郭君鞭揮齊下，僅以短頭勝「勤王」及「特美」一駒。「樂意」早已爲城下盟矣。又觀其策「般博」參加沙宜盃之一役，仍不以在外檔而減其奮鬥之心，一出閘即力推馬頭，到六化郎處已取得領導地位，惜是賽排檔太差而發力太早，故此馬跑至落大石鼓時，已敗像畢呈矣。至於策「南岸」之力拼「妙路」，「良辰」，騎「必達」之力鬥「奔」及「體育精神」，均屬可圈可點之佳作，以旁觀者之態度而論，我堅斷不能以成敗論英雄，筆者認爲郭君爲保存其冠軍騎師令譽計，今後必努力以爭，此後六天賽馬，馬迷自可看到好戲連場，郭、梅、鄭三人，定必覬覦寶座，究竟誰人奪得錦標歸？請細意參詳可也。

馬場熱鬧復舊觀

一度較往昔爲沉寂之馬場，又因去週末之八場賽馬而改觀，公衆席內未屆開場即告紅旗高掛，有勞警方勸告不得其門而入者疏散離場，會員席上頗接肩摩手，比元旦日賽馬時亦不遑多讓。倘幸是次熱門馬多告得手，擇正路馬之迷哥迷姊笑逐顏開，惜最後兩場一爲冷馬「奔」所敗，一爲臭馬「黑旋風」所挫。（指投注在「再見」及「必達」）另最後一場「生日餅」及「光宛」而言）。否則當天熱門馬，幾盡告得手也。

八次賽馬配磅表

第一場　第八班：一哩。

①	女健兒	一四六
②	光明	一四三
③	勇士	一三六
④	好世界	一四三
⑤	美騮	一四七
⑥	滿堂紅	一四二
⑦	匡那	一五二
⑧	影城	一五〇
⑨	士皇后	一四〇
⑩	羅馬	一四二
⑪	天馬	一四五
⑫	快	一三五

第二場　第五班：五化郎。

①	神爵	一三九
②	龍女	一四六
③	碧琪	一四七
④	藍圖	一三九
⑤	勇勁	一四八
⑥	雙喜	一四四
⑦	旺財夫人	一五〇
⑧	多利來	一五〇
⑨	火花	一四九
⑩	勇敢	一四五
⑪	西施	一四六
⑫	蓋世英雄	一四六

第三場　第五班：一哩。

①	馬徑神	一四四
②	飛碟	一四四
③	萬年香	一五一
④	喜寶馬	一四六
⑤	神通廣大	一四九
⑥	馬雷達	一四七
⑦	挪威民第二	一四五
⑧	準時	一四七
⑨	嗣多娜	一四〇
⑩	人造衛星	一四五
⑪	皇冠	一四六

第四場　第九班：六化郎四十碼。紅牌賽

①	訊童	一四六
②	寶駒	一四五
③	穆桂英	一四〇
④	最後勝利	一三三
⑤	力騎	一五二
⑥	挪威王	一四〇
⑦	紅天	一四〇
⑧	得利	一四二
⑨	風調雨順	一三三
⑩	頭獎	一三五

第五場　第五班：一哩。

①	愛騮先鋒	一四六
②	保能勝	一四〇
③	田鷄東	一四七
④	喜鵲批	一三七
⑤	巨人	一四一
⑥	一枝獨秀	一四八
⑦	好得	一五二
⑧	一家寶	一四六
⑨	萬里騮	一四〇
⑩	馬亨	一四九
⑪	大財路	一五〇
⑫	泰坦	一四九

第六場　第九班：六化郎四十碼。

①	喜童	一三七
②	女俠士	一五一
③	宇宙人	一四五
④	再得	一四五
⑤	伶俐	一四〇
⑥	東岸	一五一
⑦	杭州	一三七
⑧	國際警探	一四二
⑨	夜遊神	一五二
⑩	是必贏	一三三
⑪	先鋒	一四二

第七場　第二班：一哩。

①	藍色尼羅河	一三五
②	少女	一四八
③	金鳳	一四六
④	金翼	一四〇
⑤	好盈利	一五〇
⑥	殷博	一四二
⑦	紅香檳	一三五
⑧	瑞龍	一三七
⑨	銀鑛	一四一
⑩	聰明人	一四九

第八場　第八班：一哩。

①	小東西	一四八
②	沙澳英雄	一四二
③	唐璜	一四七
④	雅韻	一三六
⑤	美光	一四六
⑥	美利多	一五〇
⑦	櫻花小姐	一四八
⑧	驪哥女	一五二
⑨	再來一次	一四三
⑩	虎將	一四七
⑪	威能	一四二

第九場　第二班：一哩。

①	大膽	一四三
②	寶城	一五三
③	明輝	一三五
④	金榜	一三六
⑤	好希望	一四五
⑥	快活人	一四七
⑦	龍章	一五五
⑧	韶樂	一三五
⑨	純利	一三三
⑩	威特霸	一五〇

最後三次路程　馬會重新訂定

本年度最後三次賽程馬會重新修訂公佈，查本年度賽馬最後三次賽程，即第八、九、十次各班馬出場秩序，馬會經於本月十八日從新訂部份，爲六五年新馬賽程及出賽條款，其餘爲第九次賽期中，第九班馬秩序，由次天移在第一天舉行，其餘尚無變更。

以下爲馬會最近公佈之今後賽程：

第八次賽馬：（四月三日）賽九場或十場
第二班：一哩
第五班：半哩一七〇碼及一哩
第八班：一哩
第九班：六化郎四〇碼

第九次賽馬：三天共賽廿七場或廿八場
首天：四月十七日
第三班：六化郎四〇碼及一哩二五
第六班：一哩
第九班：半哩一七〇碼及一哩
六九年新馬：A、B組，賽程六化郎四〇碼（參閱新馬出賽條款）
次天：四月十九日
第二班：半哩一七〇碼及一哩二五
第四班：一哩一七一碼
第七班：半哩一七〇碼及一哩一七一碼（後者聖佐治杯）
新馬：C組六化郎四〇碼：D組半哩一七〇碼
末天：四月廿四日
公開賽：一哩二五（香港冠軍及遮打杯）
第五班：六化郎四〇碼及一哩一七一碼。
第八班：半哩一七〇碼及一哩一七一碼。
新馬：D組半哩一七〇碼，E組一哩。

第十次賽馬：首天五月八日（賽八場）
第三班：半哩一七〇碼及一哩
第六班：半哩一七〇碼及一哩
第七班：半哩一七〇碼及一哩
第八班：六化郎四〇碼
次天：五月十五日（賽八場）
第二班：一哩
第四班：六化郎四〇碼及一哩
第五班：半哩一七〇碼及一哩一七一碼
新馬打比賽：一哩二五（一律一四七磅）
（註：報名限制容後公佈。）

晨操快訊

蓋世英雄見起

（三月廿六日、星期五）

今早出試，依然疏落，七時一刻後，便有散操模樣，以後雖仍有疏落出跳，但僅屬新馬及未有趣頭的其他各班馬，欄邊客已不感興趣了。未見新配，磅位未許定前，早課例淡，已非今次始了。

△梁錦垣一早試蓋世英雄，口重步急，快放返直路時，仍見挺腰扣緊如故，脚頭雄勁，奪目非常，勇況已起，非復吳下阿蒙了，降到第五班，已大佔優勢，今後動態，值得盯緊。

衛林士試一家寶　直路稍鬆即有勁

△衛林士試一家寶，輕跑一里，起步後即扣緊，從容自去，走勢雖緩，而爽朗可觀，返過直路時，稍鬆而上，脚頭見勁，餘勢亦强，顯有大把在手，近況不俗，今番爭一里，應有可爲。

△彭利來試寶着，快放六化郎，走勢順滑，返過直路時，脚頭有力，神態見佳，大有回甦模樣，下週兩課，如見再起，應要提防。

△衛林士試旺財夫人，輕跑半里，沿途扣緊，輕快而有勢，脚頭神態，均見出色，勇態大可持續，今番爭半里，尤合胃口，再捷不難。

萬年香且留且放　神態仍沉靜可喜

△助手試萬年香一里，且留且放，順滑放回直路，稍鬆而上，勁度仍佳，神態尤覺沉靜可喜，勇態還在，今番如用鄭棣池出戰，大有可爲，值得盯緊其動態。

頭獎喜着不俗

△衛林士策嗣多娜，在一里正段起步，斯勿斯策頭獎，在一里副段起步，會合同跳，過六化郎關後，頭獎快步搶先，口勁尤急，騎者苦苦拉住，仍見搶先一乘多，上山時，始見拉住，嗣多娜追上，並轡落山，轉返直路，爭持而上，頭獎仍有餘勢，跟隨過終點，勁度未衰，此課表現，大異前時，老馬難得有火，未能以等閑視之，今番爭紅牌，形勢頗利，是一路可敵的奇兵。

△將近散課，始見黃容策德基生親自督課，分由助手試快樂霸王六化郎，郭子猷試快樂勇士一里，頗見不弱，而以勇士較佳，此兩駒今番雖未有賽程，但勇士已提早準備，目標指向下次的佐治杯賽，不言而喻，今後動態，時刻留神。

拉什談

第八次賽馬一天，編訂在下週六（四月三日）舉行，此次賽馬全日共賽九場，下午一時半首次鳴鐘，二時開賽。各項博彩，指定場數如下：獨贏及位置博彩，每場舉辦。當日孖寶：指定第一場爲第一關，第二場爲第二關。連贏位博彩：指定第三場，第五場，第七場及第九場。其餘關於當日孖寶，連贏位，科加士博彩售票辦法，及賽馬日公衆看台，會員看台開放時間，仍照舊。

下週九場賽馬　理想投注對象

·馬林·

今次賽馬扭任節目馬西班次有第二班，第五班，第八班及第九班，各班路程及分組如下：第二班路程一哩，分兩組，排在第七場及第九場；第五班路程兩項：（一）半哩一七〇碼，一組，排在第二場，（二）一哩，分兩組，排在第三場及第五場；第八班路程一哩，分兩組，排在第一及第八場；第九班路程六化郎四十碼，分兩組，排在第四場及第六場。

此次無主要錦標節目，紅牌生賽排在第四場，由第九班馬賽六化郎四十碼，這是比較特殊的編排。可能是要遷就當日孖寶及連贏位博彩，避免編在紅牌生擔任。是日當日孖寶兩關，仍排在最早的兩場，而連贏位博彩則由第三場起，每隔一場均有舉辦。即全日有四場舉辦連贏位博彩，比諸近期每天祇有三場，此項博彩已增加一場。其實以連日售票情形看，雖然稍爲擠擁，但每隔一場舉辦連贏位，已足夠供給公衆需求之時間有餘。甚至每場舉辦連贏位博彩，亦可應付。看近期連贏位博彩的一場，往往祇在有連贏位售票窗口購票人士擁擠，而在對上場各窗口皆冷落。因爲此種新博彩售票人使用機械已經熟手，而一般觀衆亦習慣於每次購買不超過五張之限制，故輪購之擠過情形已見鬆懈。倘在此時期試辦……相信售票亦以應付得來。

今次各班馬報名，並不太踴躍，第二班原有廿九四馬，今次報名者祇有二十四，分爲兩組。第五班原有四十四四馬，今報名一哩者廿三四，報名半哩一七〇碼者十二四，祇有三十五四，亦有九四馬未有報名。第八班現時有三十八四馬，今次報名者祇有廿三四，放棄者竟有十五四之多，可能是窺避出賽不上名會有被降入第九班之虞。第九班原有廿四四馬，今報名者祇有廿一四，奇人，小霸天及力度高放棄。這些健康不正常馬連上陣機會亦放棄，大致準備出局矣。是日賽馬節目，全部是舊馬節目，且每場報名馬俱有十四至十二四之間，不會太多太少，正合理想投注對象。

圖片說明　圖爲上次賽馬「神通廣大」以輕鬆姿態後來居上勇奪滙豐錦標抵達終點時情形。（名苑攝）

各場賽馬前瞻

下週九場賽馬，第一場：第八班馬賽一哩，近期操得積極之馬有滿堂紅，影城，快，美騮，匡那，好世界等駒。這是當日孖寶的第一關，看賽前早課期此場馬操練情形，勢均力敵。第二場：第五班半哩一七〇碼，報名之馬有十二四之多，不過因前次路程不合而未有出賽或出賽未上名留待今次跑五化郎之專材，有碧琪，火花三四，俱勇勁，在週年大賽到近期，已分別作積極操練，均係值得注意者。[illegible]

托麥考夫將退休　季未當力爭成績

六四、六五年度賽馬，第一次賽馬起至三月二十日爲止，各練馬師獲得頭馬及第二三名之次數如下：托麥考夫頭馬二十次，[illegible]

[illegible]績未見突出，而托麥考夫將於馬季結束後退休，則將會極力爭取勝利。且看後果如何？茲將練馬師成績表列如下：（按此表係至六五年三月二十日止）

練馬師	頭馬	二名	三名
托麥考夫	二十	[illegible]	[illegible]
蘇芬諾夫	[illegible]	[illegible]	[illegible]
羅達尼	[illegible]	[illegible]	[illegible]
李殿林	[illegible]	[illegible]	[illegible]
米曲凡尼	[illegible]	[illegible]	[illegible]
王彼紅	[illegible]	[illegible]	[illegible]
貝爾波夫	[illegible]	[illegible]	[illegible]
史秀和	[illegible]	[illegible]	[illegible]
朱寶文	[illegible]	[illegible]	[illegible]
張學明	[illegible]	[illegible]	[illegible]
趙阿毛	[illegible]	[illegible]	[illegible]
林鍶亮	[illegible]	[illegible]	[illegible]
皮羅哥夫	[illegible]	[illegible]	[illegible]
吳子霖	[illegible]	[illegible]	[illegible]

騎師形勢大轉變　鄭棣池突飛猛進

騎師素描

經過第七次賽馬以後，檢討騎師成績，鄭棣池是次第二天獲勝頭馬四場，此外，何偉航、莫華灼各勝兩場，郭子猷、衛林士、唐宏洲、羅倫、蘇國仁、梁錦垣、彭利來、陳仕高各勝一場。鄭棣池他在第一天雖然未能獲勝，但在第二天，一天之內取勝四場，成績突然猛進，故他的成績已進拔至第三位。而前列的騎師郭子猷、衛林士、唐宏洲祇贏出一場，梅道登竟交白卷。所以這一季的騎師成績稍爲拉得接近。本年度季開始，梅道登之成績一直領前，至第五次賽馬後，與郭子猷之成績稍有距離，週年大賽後更領先六場之多。而列第三名之衛林士當時祇得十一場頭馬，鄭棣池祇得十場頭馬與梅道登之成績距離太遠，當時估計勢難追近。但經過第七次賽馬後，鄭棣池成績，突飛猛進，因多了四場頭馬而列第三名，與列第一位的梅道登相距不過六場頭馬而已。今後尚有三次賽馬，一共跑六天。在此六天裡，鄭棣池再能追近呢？這是一般人所注意者。

截至第七次賽馬爲止，梅道登獲勝頭馬二十場，第二名十四場，第三名十一場。郭子猷獲勝頭馬十五場，第二名十三場，第三名十一場。鄭棣池獲勝頭馬十四場，[illegible]羅倫獲勝頭馬七場，告魯士獲勝頭馬六場，[illegible]又施露華、蘇國仁、梁錦垣，各勝頭馬五場，洪燮康、譚業成各勝頭馬四場，陳毓麟、邱達禧、蔡克文、莫華灼及彭利來，各勝頭馬三場。林國樑、王劍影各勝頭馬兩場，馬思恩、陳福仁、詹重源、趙仕端、李家强、賴振輝、程威、陳仕高各勝一場。這是本季七次賽馬以來騎師成績之總結。由本季起到現時爲止，曾經出賽之騎師有三十位，而紅牌騎師則有十三位，合共四十三位，其中有十五位未曾獲勝頭馬。

鄭棣池因爲在季初未有出賽，至一九六五年的第二天賽馬初次上陣，在兩個多月之中，竟能獲勝頭馬十四場，追至成績列第三名，使本季騎師成績之前兩三名較爲接近。預料將來騎師成績冠軍之爭，可有意外表現。鄭棣池在年輕一輩騎師之中，騎術較爲突出，而他所主騎托麥考夫馬房馬匹，在鄭氏復出之後，成績亦特別優越，可見托氏對他的重視了。傳說練馬師托麥考夫將於今季結束以後退休，故而會在本季內最後六天之內有似第七次賽馬第二天之優越成績，則鄭棣池獲勝頭馬次數，將隨而續增。可能有意想不到奇跡了。

茲將六四——六五年騎師成績百分率表列如下：（由六四年十月卅一日至六五年三月二十日）（馬諭尼）

騎師	出賽次數	冠軍	亞軍	季軍	落第	頭馬百份率	位置百份率
梅道登	九五	二〇	一四	一一	五〇	二一%	四七%
郭子猷	九四	一五	一三	一一	五五	一六%	四一%
鄭棣池	五四	一四	七	七	二六	二六%	五一%
衛林士	七七	一二	一一	一〇	四四	一五%	[illegible]
唐宏洲	八〇	一〇	[illegible]	[illegible]	[illegible]	[illegible]	[illegible]
何偉航	六九	九	[illegible]	[illegible]	[illegible]	[illegible]	[illegible]
羅倫	五五	七	[illegible]	[illegible]	[illegible]	[illegible]	[illegible]
告魯士	二八	六	[illegible]	[illegible]	[illegible]	[illegible]	[illegible]
施露華	四四	五	[illegible]	[illegible]	[illegible]	[illegible]	[illegible]
蘇國仁	七二	五	[illegible]	[illegible]	[illegible]	[illegible]	[illegible]
梁錦垣	五六	五	[illegible]	[illegible]	[illegible]	[illegible]	[illegible]
洪燮康	八一	四	[illegible]	[illegible]	[illegible]	[illegible]	[illegible]
譚業成	五一	四	[illegible]	[illegible]	[illegible]	[illegible]	[illegible]
陳毓麟	五〇	三	[illegible]	[illegible]	[illegible]	[illegible]	[illegible]
邱達禧	三〇	三	[illegible]	[illegible]	[illegible]	[illegible]	[illegible]
蔡克文	三一	三	[illegible]	[illegible]	[illegible]	[illegible]	[illegible]
莫華灼	二三	三	[illegible]	[illegible]	[illegible]	[illegible]	[illegible]
彭利來㊃	一八	三	[illegible]	[illegible]	[illegible]	[illegible]	[illegible]
林國樑	三九	二	[illegible]	[illegible]	[illegible]	[illegible]	[illegible]
王劍影	一六	二	[illegible]	[illegible]	[illegible]	[illegible]	[illegible]
馬思恩㊂	二七	一	[illegible]	[illegible]	[illegible]	[illegible]	[illegible]
陳福仁㊀	七	一	[illegible]	[illegible]	[illegible]	[illegible]	[illegible]
詹重源㊀	九	一	[illegible]	[illegible]	[illegible]	[illegible]	[illegible]
趙仕端㊄	六	一	[illegible]	[illegible]	[illegible]	[illegible]	[illegible]
李家强㊀	九	一	[illegible]	[illegible]	[illegible]	[illegible]	[illegible]
賴振輝	四	一	[illegible]	[illegible]	[illegible]	[illegible]	[illegible]
程威㊀	三	一	[illegible]	[illegible]	[illegible]	[illegible]	[illegible]
陳仕高㊃	一〇	一	[illegible]	[illegible]	[illegible]	[illegible]	[illegible]
陳浩祥	[illegible]	〇	[illegible]	[illegible]	[illegible]	〇	[illegible]
陳杰	[illegible]	〇	[illegible]	[illegible]	[illegible]	〇	[illegible]
黎根	四	〇	[illegible]	[illegible]	[illegible]	〇	[illegible]
斯勿斯㊀	四	〇	[illegible]	[illegible]	[illegible]	〇	[illegible]
岑澈常	三三	〇	[illegible]	[illegible]	[illegible]	〇	[illegible]
潘汝舫㊀	五	〇	[illegible]	[illegible]	[illegible]	〇	[illegible]
黃展	三	〇	[illegible]	[illegible]	[illegible]	〇	[illegible]
閻飛	三	〇	[illegible]	[illegible]	[illegible]	〇	[illegible]
布迪廬	一	〇	[illegible]	[illegible]	[illegible]	〇	[illegible]
林國强	七	〇	[illegible]	[illegible]	[illegible]	〇	[illegible]
劉士達	六	〇	[illegible]	[illegible]	[illegible]	〇	[illegible]
羅沙	三	〇	[illegible]	[illegible]	[illegible]	〇	[illegible]
△楊英銘㊀	一	〇	[illegible]	[illegible]	[illegible]	〇	[illegible]
△黃萊㊀	一	〇	[illegible]	[illegible]	[illegible]	〇	[illegible]
△畢志榮	一	〇	[illegible]	[illegible]	[illegible]	〇	[illegible]

註：姓名有△旁者爲紅牌騎師

本週兩天賽狗 首選配搭介紹

週末十二場賽狗

第一場 三五〇碼
航空母艦 半月 飛鵬

新狗半新狗舊狗頭場角逐，新狗無突出之材，不宜寄重，㊀航空母艦位好快閘，此程經常保持廿秒二成績，編在此班，顯佔便宜，搶元厚望，半新狗㊃半月㊀飛鵬可爭位置，兩狗起步均不可靠，比較上半月較高一綫。

第二場 五二五碼
世運日 雲雀 鑽石

質新冒勇的㊁雲雀，後勁强橫，此程定能勝任，頭狗穩闖，㊅世運日近來有進步，頭快衝刺力强，是坐二望一之材，㊂鑽石是此場的危險份子，不要以爲他上賽押尾歸來而輕視之。

第三場 五二五碼
金鑣 金輝 通利

㊀金鑣出籠中速，發勁每在中段，直路衝刺力非常雄渾，定能輕勝此場，同程曾三捷的㊄金輝，狀態已達顚峯，仍具威脅力，與前者是一對好配搭，敲冷留意班底高而漸有起色的㊃通利，上賽牠衹跑一段直路，便輕易闖入三甲。

第四場 五二五碼
龍城飛將 寶得 至尊

㊈寶得質態兼優，長程演出穩準，前賽敗於受阻，非戰之罪，今賽必能重振聲威，㊀至尊狀態不斷冒升，以其强橫後勁，對前狗具威脅力，㊅龍城飛將決非易與之流，此狗前賽正發力衝上，若非被快捷波歐所累，戰局可能改觀，今賽應防牠一飛沖天。

第五場 五九五碼
喜馬拉雅 香港少爺 勝利王子

㊀喜馬拉雅够氣够力，前段能跟，後段能鬥，全態勇位好，連捷厚望，㊁香港少爺班底高，狀態漸起，穩位望贏，㊅勝利王子連次敗在後勁不繼，是狀態未足，此狗潛質不俗，今少休復出，或能爆冷。

第六場 三五零碼
易霸 鉛水喉 中秋月

新舊狗交鋒，形勢混亂此場初次出賽的新狗無出類拔萃之材，不如一捧舊狗㊀易霸，此狗出籠快捷，雖後勁奇弱，短途影响不大，仍有作爲，㊀鉛水喉㊃中秋月試跑成績佳，隨時可闖入三甲，獨以鉛水喉取勝機會較濃。

第七場 五二五碼
電報密碼 至寶 贏得

少休復出的㊀至寶，長短皆能，職無不勝，此狗後勁之强，蓋犬無出其右，此賽有不勝無歸之慨，㊅贏得此程亦有卅秒五佳績，曾戰勝過至尊珊瑚等名狗，實力當不弱，排外檔最合，如能搶出放頭，至寶也未必敢言穩勝，扒冷不妨一敲，㊂電報密碼，此狗後勁亦好，力足一爆。

第八場 五二五碼
天文家 珍寶 寶塔

一出即勝的新狗㊀珍寶，後勁表現出色，憑當起之銳，是此場的實力台柱，㊃天文家質新未見底，富鬥志，前後勁可取，是坐位望贏者，過氣狗后㊂寶塔，火氣尚有，試跑漸有起色，冷狗佳選。

第九場 五九五碼
賭城 小飛俠 探險家

被認定是長途最佳的㊄賭城，論後勁與此程成績冠同儕，不妨再捧，能與較量的 [illegible] 如快放切欄直領，可期爆冷。

第十場 五二五碼
核子眼 木星 大把

㊄木星此程曾有過直領終點的好表現，今對手較弱，應可勝來易如，㊀核字眼是班底高的好狗，久沉復起，今好快閘，位置甚穩，且有勝望，能爆冷的是㊃大把，此狗有實力，逢冷必爆，不可不防。

第十一 五二五碼
伯爵之寶 金門 幻月

㊀伯爵之寶在頂班狗中也能制勝，今班次有利，狀態復起，定能橫掃，㊁金門連賽均接近水準，上賽敗於外遊，今改排內檔，或有不同表現，穩位望贏，此程曾有卅一秒佳績的㊅幻月，屢敗於意外，非力有不如，是爆冷的實力份子。

第十二場 三五零碼
銀行家 甜心 快活人

新狗與舊狗交鋒，舊狗㊀銀行家位有前速，可期速捷，新狗㊁甜心㊂快活人試跑平凡，取勝機會不高，位置材耳。

週日十二場賽狗

第一場 三五零碼
如意 藍寶石 香港大亨

水狗混戰之局，穩健難言，比較上㊂香港大亨班底高前頗快，取勝機會較高，㊀如意演出不可靠，前賽之勝是有點幸運做成，今賽頗難再嘗甜頭，看來位置較穩，反爲㊅藍寶石前速不俗，如健康無大礙，可以爆冷。

第二場 五二五碼
男人天下 大羅天 幸運寶

㊃大羅天前賽最長程狀態起得未足，後勁不繼致敗，今路程縮短兼有少休之利，理應看好，頭狗對象，㊀男人天下質高，本可問鼎中原，惜有窒步之弊，機會打折扣，一位已足，㊅幸運寶前銳後疲，如能放離藍犬，或有勝望。

第三場 五九五碼
禮物 過江龍 一本萬利

㊀禮物原是質高好狗，經常與頂班狗角逐，久休復出，即旗開得勝，再戰因意外被撞倒，屈居末席，不足爲辱，今賽對手不强，可以橫掃，㊃過江龍前賽敗於留勇的忽必烈，後勁有餘未盡，是穩位望贏之材，㊀一本萬利久沉初起，今班次略降，可名列前茅。

第四場 訊二五碼
小雪荔 龍威 金屋

全晚最精彩節目頂班狗大戰，實力均衡勁敵，㊅小雪荔最宜外檔，以其雄渾無匹的後勁，大可長驅直進，勇拔頭籌，㊀龍威頭快勁强，排內檔最合，與前者取勝機會均等，比較上我屬意衛狗，近況勇猛的㊀金屋實力不可侮，如前兩狗爭持不下，牠伺機漁利，冷門佳選。

第五場 五九五碼
美麗謊第二 快速艦 火車頭

質新當起的㊀美麗謊第二，前賽敗於易勝脚下，是被依然在擅倒所累，仍能奮起追趕，搶回亞席，可見後勁强橫，今籠位內移，勝望高於一切，㊀快速艦是長途好狗，排一檔經常演出準繩，對前狗有很大威脅，㊃火車頭好步門狠，但肯跑肯拚，要防爆冷。

第六場 三五零碼
紫金 無畏精神 大精神

㊀紫金潛質平凡，可取者是出籠快捷，今賽對手多水狗或沉狗頭狗佳選，㊅無畏精神班次回降，短途常有佳作，可望爭位，敲冷留意㊃大精神，此狗試跑好，但欠缺經驗與路程未熟，如有進步，前兩狗未容安枕。

第七場 五二五碼
大家樂 神威 珊瑚

餵勇位好的㊀神威，前賽因中檔不合，後上莫及，敗於荷蘭勇士脚下，非實力不如，今排一籠，定能盡復前失，不妨再捧，㊅珊瑚是頂班猛狗，近態漸起，可坐二望一，冷狗是㊂大家樂，此狗衝刺力驚人，前速飛快，可有勝望，排位欠理想耳。

第八場 五二五碼
黑鑽石 電算機 好前途

㊅黑鑽石從前賽觀察，已勇追顚峯，今排外檔，可望減少外避勝回一仗，㊂好前途走勢不蠻活，常會擠碰，但後勁可取，如前狗再有差池，可取其位而代，㊁電算機是此程好手，如能跑回前次敗於艷陽天的水準，便可爆冷。

第九場 五二五碼
鐵鈎 戰國英雄 福將第二

又是水狗混戰之局，㊀鐵鈎已復甦，連賽有水準演出，不妨再捧，㊁戰國英雄實績不俗，久休復出後漸有起色，可望闖入三甲，㊄福將第二質素平凡，但以其質新，在水狗羣中，或有冷望。

第十場 五二五碼
前鋒 吉蒂夫人 粉紅鑽

㊅前鋒連戰此程三次均獲亞席，排內檔不合是牠的絆脚石，今改排外檔，或能脫離伴娘命運，勝望濃厚，㊄吉蒂夫人已回勇，不同凡响，能一撼前鋒者，捨牠莫屬，扒冷不妨選㊀粉紅鑽，此狗質素最高，如舊創無恙，有希望爆出。

第十一場 五二五碼
冬泳第一 一條龍 快活童

㊀冬泳第一出籠慢，能段段加速，最後直路衝刺有力，此賽定能奪標而歸，㊄一條龍爆冷後狀態保持，仍是穩位望贏之材，敲冷留意㊅快活童，此狗質高位合，不可輕視。

第十二場 三五零碼
鴻運 好友 金豹

㊅慾狗沉狗作壓軸戰局勢複雜，㊀鴻運復出，試跑不俗，排一檔可望直領終點，㊂好友㊃金豹試跑亦露勇態，是三甲不脫份子，此場難尋一面倒的大熱門，任何一狗殺出，派彩必和味。（張玉爺）

逸園昨籠放四十二犬 初試四九〇賽程 波勾碰撞仍然多

晨操手記

王爺

三月廿五日 星期四

是晨，狗場舉行籠放晨操，在十八場中有三場係試四九〇碼新賽程，每場出犬四至六頭，這項新嘗試，吸引了不少觀衆，一些狗迷均以先睹爲快，所以觀操者突然增加，爭系了不少熱鬧。

在這三場新賽程中，在第一彎道即擱狗幕後，均見有不同程度之波勾及擁迫，看來比四五〇碼之擠碰有過之而無不及，將來狗會是否正式採用，尙屬疑問。

茲將各場結果評述如下：

場次	名次	時速	走勢
第一場三五〇碼（孫）	一、飛棒	廿秒五	走勢頗順
	二、特別高	半身位	後勁平常
第二場三五〇碼（施）	好利	廿秒五	前慢後銳
第三場三五〇碼（貝）	大順利	廿秒三	前銳後弱
第四場三五〇碼（孫）	一、亞財	十九秒六	後勁銳利
	二、皇宮之寶	短頭	走勢不弱
第五場三五〇碼（奥、貝）	一、萬世英雄	十九秒八	後上取勝
	二、要得	短頭	慢閘後銳
	三、光明	七身位	有前無後
第六場三五〇碼（孫）	一、鐵石礦	十九秒九	一放到底
	二、金榜	十一身位	態仍低沉
第七場三五〇碼（畢）	一、運財	十九秒八	狀態突勇
	二、從此安寧	短頭	搶閘快捷
	三、璀月	三身位	前銳後弱
第八場三五〇碼（施）	遊覽車	十九秒七	勢銳態勇
第九場三五〇碼（孫）	一、新犬	十九秒八	銜刺凌厲
	二、新犬	四身位	慢閘後勁
	三、新犬	三身位	先帶後疲
第十場三五〇碼（施）	勝利皇帝	廿一秒三	彎道窒步
第十一場三五〇碼（孫）	一、新犬	十九秒八	走勢强勁
	二、新犬	短頭	後勁凌厲
	三、新犬	五身位	先銳後疲
第十二場三五〇碼（施）	賽車英雄	廿秒三	狀態回升
第十三場三五〇碼（孫）	利寶	十九秒四	銳利勇猛
第十四場三五〇碼（孫）	大西洋	廿秒	走勢已勇
第十五場四九〇碼（施）	一、新犬	廿八秒四	一放到底
	二、新犬	四身位	後上尚佳
	三、新犬	六身位	走姿欠順
	四、凹趕	多身位	受擠拔塌
第十六場四九〇碼（畢、施、奥）	一、確定得	廿九秒	後上頗勁
	二、樂趣	短頭	走勢仍勇
	三、海盈	七身位	被擠仍追
	四、確定發	多身位	受擠慢步
	五、五星上將	不過終點	被擠能跑
第十七場四九〇碼（畢、孫、貝、奥）	一、樂仙	廿八秒三	一放到底
	二、寶力民	七身位	走勢平凡
	三、好望角	短頭	追趕有力
	四、夜光杯	四身位	擠迫落後
	五、含蕊草	短頭	受擠失利
	六、華秀	短頭	擠後跟跑
第十八場手放	玫瑰由五九〇碼處放至欄狗圈處止，走勢		

狗經

談兩天熱狗爭勝機會

週末：勝利神童江蝦。週日：龍威烟鹵前鋒

連續談了兩天冷狗，今天已又屆「大戰前夕」，在這裡檢討熱門狗的穩健性，藉供冷熱兼捧的參考。冷熱雖是兩極端，但關連却是密切得聲息互通的，因爲：熱門若佔了絕優的形勢，冷狗就難有抬頭的機會。相反地，熱門狗若有欠穩的徵象，在有隙可乘的情況下，冷狗便霍霍而動了。另外一個因素，冷狗擁有潛利，或因大熱門遮了視綫，而忽視些其實力，這可能是熱門狗的致命傷。

在檢討熱門狗穩健性，就要先看大勢，本週的賽狗形勢，週末拉得緊，週日有幾隻大勢的重心狗支撐，比較週末來得明朗一些。週末的形勢既然較緊，頂頭大熱狗自然會少見，分頭不會低得無味，在這情況下，選擇實力的狗隻，合心水不妨熱捧。

近來新犬初出，表現都有令人一新耳目之感，本週末有四隻熱門的新犬，均是炙手可熱的份子，那是：──第一場勝利神童，第六場鉛水喉，第七場江蝦，以及第八場的珍寶。勝利神童挾其十九秒六，廿六秒正的佳績上陣，大熱是理所當然，環視群犬，應有一枝獨秀之慨。鉛水喉，操殺佳，排檔有利，唯一敵手是二號易霸，然而具有位穩望贏之力。

江蝦上賽表現前速撩人，即升上次長程，又獲佳檔，但恐難成大熱門，因該犬末段稍遜，對手又强大，實未宜過份睇好。

珍寶在編班上似較江蝦爲幸運，所嫌美中不足者──是兩隻質高復出的紫色平原與寶塔在此班賽，令人在實力的估計下有些迷惑，但若細分析，寶塔雖曾風雲狗國，但那黃金時代已是過去了，今年三賽表現末及往時水準，雖試跑有十九秒七之佳績，但若照上賽（十一次第二場）快捷狂放，亞財與寶塔拍住追，竟無法越上，有力道已老之慨，紫色平原本月三次試操，並未較珍寶出色，除犬更難比擬，論力應可全勝而歸。

再談三隻熱門賽犬：──第三場天財，第五場香港少爺，第十一場伯爵之寶。天財編在此組，是一場勢均力敵的場次，除大羅敦者相爾外，餘均擁有勝力，照目前的形勢，天財是被注意的熱門份子，該犬也可推爲穩健的一頭，前段若能帶出，頗有奪標之望。

香港少爺質態俱佳，說對手唯喜馬拉雅與艷陽天，前犬有波勾之習，雖兼後犬出籠敏捷，才是少爺的追逐對象，少爺在此場合，本是可予取予携的。祇因出閘例慢，太過睇好，實未爲宜，獨贏若過熱，還是捨棄，用以爲胆，而從連贏去落手。

伯爵之寶近況在佳境中，雖賽績未喧嚇，這是賽運不濟──（近兩賽都有擠碰之情事），與質素無關，此賽路程適合，勝望濃厚。

上面所提的是週末的熱門狗，接着一談週日的熱狗情況：週日有兩隻名犬，很有可能會熱透半邊天，那就是：龍威與烟鹵兩犬質態俱佳，是時下當勇之將，名氣大，更易捧爲大熱門。但我頗爲顧慮，兩犬場次的形勢並非絕佳，稍有差池，均有可能敗下來！

先談龍威，潛質甚優，故被稱爲未來狗王，此賽排一檔，二檔是當勇而快閘的金屋，有前段被門阻的危機，雖然實力稍强，但在次長程賽碼，對于均是勇態橫溢，兒險甚大，實太熱不宜捧也。

烟鹵此賽排五籠，有快閘的大家樂、運隆在中檔，觀之上賽出籠情況，如非保濟之寶與運隆相碰，烟鹵未必可以穩坐亞席，所以現賽切勿被上勝而遮蓋一切。

再談四隻勝意濃厚的熱門狗，第五場美麗謊第二、第八場電算機，第十場前鋒，以及第十二場萊茵河等。美麗謊第二編在五九五碼長途賽，論後勁有稱皇道霸之力，有必勝之望。電算機在第八場，也有突出的實力，質態檔均佳，有不勝無歸之概。前鋒有連三勝出二狗的戰績，仍被留班出賽，此賽有望勝出。萊茵河上賽復出，表現頗勇，此賽仍編在短程，且褒二檔之利，實不作第二狗想。

·金豹·

是當今最柔順的香煙
能够清新你的口味！

沙龍

摩登的濾咀，豐富的煙味，順暢的薄荷味，更以新鮮空氣來柔和煙味，使之清新適口。

請加入享受沙龍奇妙的領域

沙龍香煙

是美洲最暢銷的濾咀薄荷煙

S3-65

第九場　五九五碼
被認定是長途最佳的④賭城，論後勁與此程成績冠同儕，不妨再搏，能與較量的……
第十一場伯爵之寶。
再談三隻熱門奮火：——第三場天財，第五場香港少爺，出頭狗來。……
……此賽仍編在短程……金豹，且塞二檔……

她們以業餘姿態出現 娘子軍三人樂隊

·漢松·

彈電結他的希倫軍曹

在倫敦一間青年俱樂部，青年男女與高彩烈大跳扭腰舞和最新式的舞蹈。他們都感覺到情況跟平時有點不同，原來那個著名的「旅行家」樂隊蒞臨表演，這是一個三人樂隊，是目前在英國唯一的女子軍人小樂隊。這三個人都屬軍曹等級，她們穿着白色恤衫，黑色短裙和金色皮鞋，玩電結他的一個是約瑟芬希倫軍曹，玩低音大提琴的是鍾柏特軍曹，她們都隸屬於女子皇家陸軍隊，玩鼓的一個是寶蓮百貝里，隸屬於阿歷山大皇后的皇家陸軍護士隊，這三個女人組成一個小樂隊。

這個出色的小樂隊成立到今天不過一年，在較早的時期，有兩個隊員更是完全不曉得玩音樂，現今她們是忙個不了，接受各屬團體和俱樂部的邀請去演奏，編排的名單很長。

「旅行家」樂隊是由女子皇家陸軍隊的招募新兵主任夏利遜上尉所策劃的，當她發現在軍隊中有一個軍曹嫻於玩結他，她就想出辦法來使到在英國的青年知道在軍中的女兵裡也像一般青年有同樣的嗜好和行樂的享受，「旅行家」樂隊就此產生。希倫軍曹的最大嗜好是彈結他，柏特軍曹買了一隻二手貨的舊低音大提琴加入，百貝里軍曹帶着一個由朋友贈送的小鼓加入。她們對音樂的知識並不高深，但由於肯努力學習，在很短期間內就有極好的成績，夏利遜上尉獲得軍隊上的幫助，有充足的金錢去購買一隻電結他，一套鼓，名貴的低音大提琴和擴音器，更有最新式的小樂隊的種種設備。「旅行家」樂隊在高級軍官之前作首次正式演奏，希倫軍曹回憶說：「我們都十分害怕，我們不知演奏成績如何，但感覺到滿足，」而且在演奏後備受賞識，這個樂隊隨後經常在軍隊中接受外間的邀請演奏，但它自成一格，受到大衆的歡迎，但是音樂不過是那三個女子的業餘嗜好，在日間他們都要做軍中的職務，祇能在晚上聚集練習或是作正式演奏，她們沒有助手，要由自己動手來料理他們的樂器，更要由自己安裝擴音器等。她們沒有穿軍服，祇有在各人的恤衫上佩帶自己所屬的軍隊標章。

「旅行家」樂隊純然是業餘性質，所以不會在娛樂界去爭取地位，隊員都有軍職在身，她們都不打算在將來會轉做職業樂歌手，她們三人曾共同發表聲明說：「我們並不希望跟披頭四競爭。」

鼓手百貝里軍曹與低音大提琴手柏特軍曹

事隔十年·真相大白

英國的姦屍案

·天蕩·

沒有人正確地知道，這間倫敦古屋在一九四九年十二月間，曾發生什麼怪事。但現時已有蛛絲馬跡可尋。最低限度，現已知道誰是該屋的住客。一對年青夫婦名叫田莫非及貝麗兒，偕同他們的嬰孩住在樓上，而業主約翰·克利斯汀及他的妻子伊非爾則住在樓下。

貝麗兒雖然不再生孩子，但她不幸又懷孕了。解決這個問題的唯一方法是非法墮胎，可是她對此不敢輕于嘗試，而且亦無門路。

約翰·克利斯汀是一個外表誠實可靠而又精明的人。他曾做過警察，并自稱攻讀過醫科。儘管貌似嚴肅，不苟言笑，但鄰人有事總與他商量或向他請益，他對于女人，尤爲體貼入微。

他對貝麗兒自無例外。有一次他對她說：「我可以幫助你。」

「幫我一忙，怎樣？」

「替你把胎兒打掉。我洞悉你心事。我曾讀過醫科，可以替你施手術。」

這是貝麗兒求之不得的大好機會，因此她把事情告知丈夫。她的丈夫對此不大同意，但她堅持，所以在無可奈何下勉強同意。

十一月十八日晨早，貝麗兒步入克利斯汀的屋裏。他的妻子沒有在家，因此克利斯汀便爲貝麗兒施手術。當田莫非再見到嬌妻時，她已香消玉殞了。

在當時田莫非夫婦對于克利斯汀的敗德行爲，一無所知。第一是他從未攻讀過醫學，對于墮胎，全無知識。

其實如以克利斯汀的卑污人格作比較，則普通墮胎者也可以稱爲「活佛」了。他是一個食屍鬼。他只能在女人被殺後才能與之做愛。在他住屋的後園，藏有兩個女人的死屍。她們都是當克利斯汀與她們做愛期間慘遭扼斃的。

追至貝麗兒的丈夫到來時，克利斯汀已胸有成竹，他沒有否認死者死于他的手上，但他聲稱這只是墮胎手術不靈之故。他對死者的丈夫指出他本人也同意妻子墮胎，如官方知道，彼此都是有罪。

于是死者的丈夫田莫非在恐嚇下，同意把貝麗兒的遺體埋在後園。同時，田莫非又交女兒交與克利斯汀看管，對鄰人聲稱他夫婦有事他去。

克利斯汀一不做二不休，順手把這個女孩子扼斃，以圖滅口。但田莫非的親戚此時已起猜疑。田氏在無計可施之際，決定向警方報案。他聲稱他的妻子在墮胎之際，自殺身死。他把她的遺體投下水渠中。由于他對克利斯汀太過害怕，所以不敢提及此事。

警方曾進行調查，但找不到屍體。其後田莫非對警方說真話，但警方反以爲他說謊，不予相信。反之克利斯汀是鎮上一個受尊重的人，道貌岸然，怎會做褻瀆事呢？此外他曾服務于警界，其後自動退休。他實無理由會殺害貝麗兒及她的女兒的。莫非却有殺妻的動機，他們夫婦一向不和，另一個孩子就快分娩，他因爲妻子拒絕墮胎而把她殺死，是可能的事。

在另一方面，警方對田氏苦拷，直至他照供時爲止。在審訊時，控方的主要證人是克利斯汀，他振振有詞，使陪審員相信他的供詞。審訊結果田莫非罪名成立，慘遭絞死。

至于那個食屍鬼又如何？他逍遙法外，繼續爲當地社會所尊重。他死性不改，繼續殺人，直至落網時爲止。

約翰·克利斯汀究竟是何許人也？他除了犯過兩次强姦罪外，曾犯偷竊罪多次。他結婚之後，似已痛改前非。一九三九年，他加入警界服務。

這樣的人怎能做警察呢？這因爲其時第二次世界大戰爆發，警方急需人員使用，故一時疏忽，被他混過。迨至一九四三年，他故態復萌。某一個晚上，他的妻子歸寧，他在路上與業餘妓女露斯相遇，旋即把她帶返寓所。在做愛期間，他把她扼斃了。

自後克利斯汀即患上深度的虐殺狂。一年後，他認識一個正當少女雅迪。他知道雅迪與露斯是不同類型的女人，故決定用計使她上釣。

雅迪不幸患了喉痛，于是克利斯汀有機可乘，自稱精通醫學，把她騙到寓所，並將她姦殺，她的遺體，被埋在他的後園的墳墓對面。

直至一九四九年，他又犯了另次謀殺罪行。這次被害人是貝麗兒。他逍遙法外之後，一九五二年故態復萌。這一次受害者是他的妻子。自從謀殺案審訊以來，他無法再與妻子進行性愛。聖誕節前一個星期，他終於在忍無可忍下，把妻子扼斃，然後盡情一快。

他把妻子的遺體埋在地窖，繼續行兇。在短短期間，他連續把四個女人姦殺。幸而此時他妻子的親友，對於他的妻子無故失踪，發生懷疑。同時，他甚爲機警，知道東窗事發，乃一走了之。

在他走後，這建築物業主決定把地方打掃，因而在地窖發現克利斯汀的妻子的屍體。業主大吃一驚，連忙報警，於是克利斯汀旋即落網。

這個道貌岸然的中年男子，承認他前後謀殺了八個女人。一九五三年七月十五日，這個英國最兇狠食屍鬼被吊死。儘管他坦白承認爲謀殺貝麗兒及她的女兒，但英政府仍然不肯承認該案判決錯誤，以及田莫非是死於無辜的。這是英國一件含冤莫白的奇案，也是一件令陪審員，終生耿耿的憾事。

× × ×

壽星公

·夏祿帶·

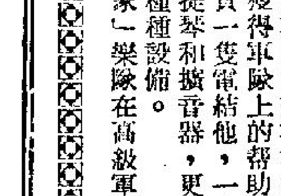

小王是一個記者，這一天，當他回到報社的時候，採訪主任對他說：「現在，在東區有一位人瑞，他已經活到了一百零五歲，而且，今天正是他的生日，你不妨帶了攝影機去，詢問他究竟是根據甚麼原則，才能使自己活到這麼大的年紀。」

小王聽了以後，覺得這也是一件值得訪的新聞，於是，他便帶了像機，坐了汽車，迅速的趕到那家人家去。

到了那裡，已有許多記者，已在包圍着一個老頭子。有的是問他長壽之道，有的問他一般生活的情形，對於這一切，他都盡量加以答覆。

「老先生，」小王問道：「你有沒有想過，你怎麼會活得這麼大的年紀？」

那個壽星公說：「我已經研究過了，我所以能够長壽，主要的原因，是我的生活正常，我嚴格採取一夫一妻制，我從來不在外面拈花惹草。」

「老先生，」小王又問道：「除了這一點，還有別的原則嗎？」

「有，」那個老頭子回答：「那就是我絕對不喝酒。」

正在這時，從房子裡面，傳出一個男子與許多女子調笑的聲音，小王聽了，連忙問道：「這是甚麼人呢？」

「噢！他是我的父親。」老翁回答：「他和我不同，他愛喝酒，而且每逢喝酒時，總要與他的幾個姨太打情罵俏。」

新鮮

戀愛顧問

女兒戀愛 母親担心

莎莉女士：

我已經是個五兒之母，較長的四個都是女兒，長女十九歲，次女亦已十七歲，兩人都已有經常來往的男朋友。這兩個青年都來我們家中坐過，人材似乎還不錯，但是我總覺得，太年輕的女孩子是不宜急於結婚的。因爲我本身就嘗試過早婚的苦味。既然不急於結婚，就不應該有太密切的男友。然而，當我將這個意思勸告女兒時，她們都沒有理會。

我也常爲她們選擇非人而担心。請問女士，我應該繼續勸止她們密切來往呢？還是讓她們早點結婚，女子早嫁好還是遲嫁好？

薛群上

薛群女士：

一般來說，十七歲和十九歲的女孩已到了擇偶的年紀，交上男朋友是很平常的事，但在遲婚成了風氣的今日，結婚則稍嫌太早，因此，你可以不必對女兒的交友作梗，只要勸告她們，提醒她們，結交男友只限於朋友程度，不要太急於戀愛和結婚的路途，即使是戀愛，雙方切要發乎情，止乎禮，保持一定的距離。

女子早嫁和遲嫁，可說是各有其缺點的。大致說來，早嫁的缺點有：㈠失去了繼續求學深造的機會，結婚後繼續升學的女人到底很少；㈡人生經驗不足，辨識能力不够，往往會所擇非人，如果遲些才結婚，可能會遇到更理想的對象；㈢婚姻與家庭，雖然是享受，也是一種責任，雖然是權利，也是一種義務，早嫁，就等於早些結束快樂的童年而担負責任和義務。㈣年輕的女子稚氣未除，本身還是個孩子，怎曉得治家教子呢？㈤從醫學的觀點說，十七八歲的女子雖已發育，但仍未完全成熟，這時期結婚生子，是太快了點。

至於遲嫁也有缺點：㈠年紀較大，結婚對象也較大，男子到了較大年齡，未婚的不多，於是選擇的機會便少了；㈡或者有很好的未婚男子，但自己容貌已比不上青春最燦爛的年頭，他們都會趨向於年輕的女子去；㈢如果遲婚的原因是爲了學業和事業，則學業事業成功的女人，是否有較好的婚姻機會呢？答案是不一定的，甚至有時由於自負，失去了婚姻的機會；㈣女子最美麗的年齡是十八至二十歲，在最美麗的年紀過以後才再結婚，無論如何是一種遺憾，有負上蒼之德。㈤嫁得遲，生育兒女也遲，中年未免寂寞。

總之，早嫁遲嫁各有其是，各有其非，問題在你的取捨了。

莎莉覆

萬·花·筒

美式算盤

·邵陵·

算盤是我國人發明的，祇可惜不知發明者的姓名，也不知道發明者的時代。看陶南村的輟耕錄，裏面有算盤珠的子比喻，証明我國在六朝時候，便已經使用算盤的了。

在我國，算盤一向用木製作，四邊裝框，是長方形，中間放縱桿若干條，叫作「檔」，每檔穿木珠七枚，用橫木隔爲上下兩欄。上欄每檔有珠子兩枚，下欄則有木珠五枚。橫木叫「樑」，樑下每珠作一，樑上每珠作五，左檔各珠的數值，都是相鄰右檔各珠數值的十倍。祇消熟讀口訣，並經老手稍加指點，便可以上下其珠計算，十分便利，因此，我國商家幾乎每一間都備有一把算盤的。

算盤製作簡易，樣子有點土頭土腦，不像摩登小姐，而是荊布裙釵。但是，這東西却曾在國際上大出風頭，跟電腦計數鬥快，竟把電腦擊敗。還有，英國倫敦一家出版公司對算盤計數的快捷寄予信心，因而表示歡迎擅長珠算的香港華人應徵，前往該公司工作。這則消息見報後，曾經有大批人搖電話到本報詢問究竟，結果，本報採訪部終於設法探得這家公司的全名和地址，並且以算盤爲題，來個一篇特寫的。

我國的算盤傳到日本後，日本人則據而略加改變，致使日本所製的算盤跟我國的傳統製作不大相同。

在美國，有些學校也在教導學生怎樣使用算盤計數。附圖裏的幾個男女兒童是俄亥俄州哥倫布市某小學二年級的學生，各人前面的算盤爲該州的納丹·拉塞博士所設計，跟我國傳統所用的算盤也不相同，三根直檔上的木珠分別代表個、十、百，橫樑上各珠的數值都是「一」，所以很便於低年班學生從事運算。

勇敢的捕魚手

·立十·

只要你說得出最可怕的魚類的名字如鯊魚，魔鬼魚，爪魚，海豚和其他兇殘的生物，捕捉他們並非是一件容易辦到的事，可是美國捕魚的第一好手威廉·格尼已從事這種工作達六十九年之久。他時常冒着生命的危險，活捉一些吃人的鯊魚。

當他還是十三歲的時候，便開始捕魚的生活，有一次，另一位水手和他打賭，只許他用一隻空籃子，光身跳下水去，用雙足打水，假如他能够捕得着一條翻車魚（一種淡水魚，狀如鰛魚。）的話，那位水手便輸給他兩毛半錢。於是他便馬上跳進水裏，手中持着那隻空籃子，不一會兒的功夫，他便提滿了一整籃子。由於這件事，他便開始正式成爲職業性的捕魚手，因爲他的機智聰敏和勤作艱苦，每次的收獲都比平時的人要多些，於是他的名字，很快地便在這一行中被傳開了。

他和他的哥哥，後來應幾個博物院和水族館之邀，各駕御着一班水手，駕駛着一艘有摩托的機動船，開始從遼遠的海洋上搜集魚類標本之旅。這次的航程，便是他單獨率領的第一次，事先他們已有了週詳的計劃，先將要搜索的地區劃分爲八百五十九個區域，逐一按着行程的先後進行他們所要做的事。他們的對象，不論是在淺水或深水的魚類，都是要捕捉的，魚類體積的大小，也沒有一個規定。在他這次航程中，曾捕獲一條重一百八十磅的旗魚，這個紀錄至今仍爲他所保持，最小的旗魚，只有五英寸長，是現有最小的標本。

終於格尼完成了此次任務，回到佛羅里達時，當然得到一筆可觀的酬勞。因此故，他便開始用這筆款子替自己造一艘專門捕魚的船，他的野心愈來愈大。他認爲海洋的東西是無窮盡的，只要伸手去取的話，是絕對取之不盡的。

新船終於造好了，他將船上一切應用的工具都添置齊備的時候，便開始出海捕魚。

一九六一年時，那時他正以捕捉蝦爲生。一次當他由海路來時，經過水族館時，告訴館中的人說：「當他經過南加路連納州海面時，見到一堆白色的物體在海面上漂浮着，不知是何種物體。」於是館方的人，也都請他往該地查看一下，究竟是何物。路上他和助手麥米·漢臣討論着這白色物體事，他們對那不知名的白色物體，可能就是小鯨魚或是海豚之類的動物。

當他們的駛到與目的地相距甚近時，所有船上的人，便開始緊張起來了，因爲他們老遠就看見一堆白色的物體在海上飄浮着，數目不至一個，可能有三個至四個聚在一起似的。結果他們便商量，應該採用甚麼方法去捕捉這些白色怪物，有些人認爲這些巨無霸的生物，其危險性一定很大，如果只用這艘小蝦艇，冒險撞進去的話，恐怕這船都會被牠們弄翻。另外一部人却認爲可就算要去捕捉，也要採取一種較爲安全的方法，最好是撒網，因爲他們根據以往的經驗來說，可以將這些水中的巨生物困在裏面，任牠掙扎，而船却可駛開距離一段路程，以免牠們在掙扎時會將船擊碎或弄沉，直到牠們筋疲力竭時，再慢慢地收拾殘局。

但是格尼却獨持己見，他認爲這樣可能化費太多的時間，而且網也很可能被牠們咬破，脫網而逃的。所以他主張採取唯一可以施行的辦法，這就是最危險的，假如稍有差池的話，便有性命之虞。

他的提議，當然引起大部人的反對，大家都好像不太願意冒此絕大的危險，而情願採用撒網的方法。格尼却不爲衆議動搖自己的信念，孤意獨行，如果任何人不願參加這個行動的話，他可以臨時退出，他們聽了之後，面面相覷，無可奈何地祇好參與行動。格尼爲着要鼓勵士氣，他自願地選擇担任其中最危險的一個崗位。

他們不能就這樣地開動着這艘裝有馬雷達的蝦艇，直駛目的地，這樣的話很容易驚走了所有的魚類，當然這些大怪物也會及時溜掉的。於是他們在距離很近的時候，就將蝦艇停了下來，放下艇上的三艘救生艇，分成三批，從各個方向迫近目的物。

這些小艇，是用人力搖櫓，所以速度甚緩，經過相當時候，才到這些怪物附近，有些水手站在艇頭張目眺望，看清楚這裏原是四尾小白鯨，並不是說真的是很少的鯨，祇不過比普通的體積較小而已。

格尼用暗號和其他兩艘艇上的人聯絡，暗暗地向其中一尾似是牠們之中的領袖下手，所有的人都將注意力集中在那尾白鯨身邊，用迅雷不及掩耳的手法，一齊用標槍擲向牠的身上。牠被突來的痛楚，弄得失去了控制，拼命地在水中掙扎，鮮紅的血液，從創口流了出來，弄得整片海水腥紅。其餘在旁邊的三尾白鯨，不知道發生了甚麼事情，盲目地找路逃生。格尼看看被獵取的白鯨，氣力已經消耗到差不多了，他便隻身帶着一把小刀，跳下水中，游近白鯨的身旁，用力猛刺牠的腹部，這尾已失去了抵抗力的白鯨，就成爲他們的獵獲物。

·西洋漫畫選·

習慣成自然

七情六慾

愛情的旋律（三）

·火麒麟·

——她說：「他是一個情緒並未成熟的男人，他所需要的是母親，不是熱情的婦人。」

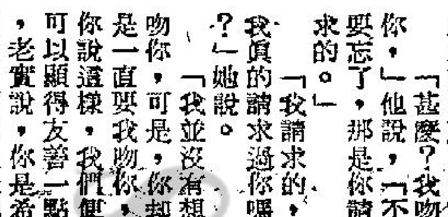

「是的，」他說，「我們之間是永遠不會再親密的了。」

「我認爲這並不是你的真心話，我相信你仍然是在愛着我，我知道你對政治的興趣很大，我並不打算改造你，但是，我却知道你現在所說的一切，並不是真的，如果你是真的不再理睬我，那麼剛才你就不會吻我了。」

「甚麼？我吻你，」他說，「不要忘了，那是你請求的。」

「我請求的，我真的請求過你嗎？」她說。

「我並沒有想吻你，可是，你却是一直要我吻你，你說這樣，我們便可以顯得友善一點，老實說，你是希望我們兩個人走到床上去，你以爲這樣我們便可以重拾舊歡了，再像過去那樣吵吵鬧鬧，可是我雖然吻了你，但是我却絕對不會再恢復過去那種生活。」

「照你這樣說，是我蠢，是我不够聰明。」

我倒沒有說你不够聰明，實際上，你倒是讀了許多書籍。而且，你更是處處在拋書包。」

「但是我却對於政治，一點也不感到興趣，我認爲他們所做的一切，祇有令人討厭。」

「是的，你認爲這是瘋子的事情。」

「是的，我認爲他們的一切，都是瘋子幹的。」

「好了，安芝拉，我到這裏來，並不是與你辯論，我祇不過是要來取回我的東西，我們好好的將我們的書及我們的唱片分清楚。」

她說：「不過，請你先拿一枝香煙給我，唉，我忘了，你已經發誓不會再拿煙給我，同時，更說過永遠不與我匯在一起。」

到了這裡，他近乎不耐煩的說：「安芝拉，你知道我們兩個人的性格並不相合，既然如此，又何必再來一次重合呢？」

之後，她抽了一枝煙，他倒了一杯酒，於是，他們兩個人坐到地上去，開始分他們的東西。

當分妥了一切東西後，他們兩人個分手了，在分手時，他叫她珍重。

她說：「我已經是一個大孩子了，我已經知道自己爲自己點香煙了，謝謝你。」

後來，他回到尼克的寓所去。可是，他到了那裡，心裡面便不免感到一點寂寞，就在這時，他看到一張字條，原來，瑪莉曾經打電話給他，並且約他吃晚飯，說明不論他甚麼時候歸來，都要打一個電話給她。

他看了這張字條後，馬上將它用火燒了，他的行動頗像間諜，害怕這張字條會落到別人的手中一般，之後，他出門去找瑪莉，出門後要叫街車時，他這才感到他與安芝拉分了手，她的有錢的父親，不再能够供應他。因此，他祇是一個普通的小職員，他不再能充闊佬，於是，祇有按步往前走。

瑪莉是個美麗的黑髮女郎，今年二十二歲，與她在一起時，他會感到非常興奮。

周達文　四代根治　筋骨病

筋骨痛

診症：早十點至一點在旺角砵崙街二二七號二樓麗斯戲院背後，二點至五點在大道中一四二號二樓運香茶樓隔鄰三間。外埠遠人來詳細答問，病狀按症配四代祖傳九散。

直透筋骨血氣　一服見功　數服除根

手足痛腫酸痺無力，背胸痛翳脹喘痰多，頸頭痛刺心跳失眠

腫　脚氣風濕痰濕

軟　酸軟痺軟筋抽

豪乳靈

婦女們的喜訊　想促進胸部健美　曲線增加　寒天口服

更覺速效

分類廣告　醫藥

春寒料峭　及時進補

胃病　易家宜　專科　經驗豐富　愈人無數

祖傳秘方　確保斷根

診症：上午九時至下午七時（星期日下午休息）　旺角上海街592號二樓

洪冠洲　頭耳鼻喉專科　喉大症　頸腫　中環德輔道中一一七號二樓　電話四三八五一四　英華皇室餐室上側樓

聘請　辦館請打什送貨員　本號擬請年青上述工人十名　能刻苦耐勞無不良嗜好爲合　可供膳宿相片　求職信寄本報信箱二三五號洽

招生　萬國藝專　立案　中國畫　西洋畫　廣告畫　校長：周世聽

刊登廣告　請電七三零七零八

多咳多痰快服！

唐拾義久咳丸

直接有革咳除痰之效　間接有健肺理氣之功　發行已歷六十餘年　治愈患者千千萬萬　久患咳諸君　一試見效

消滅咳嗽　理氣健肺　港九各地藥店均售

淺野七賞牌洋灰

淺野七賞牌白色洋灰

日本洋灰股份有限公司

日本·東京都千代田区大手町·大手町大廈

CABLE ADDRESS: "ASANOCEMEN"

大陸百貨公司唔使驚冇生意

有怪論

去年以來，香港開設咗好多間專賣大陸貨之公司，初之時幾好生意，但後來漸漸唔得，最近更慘，聽見有幾間蝕到「噉噉」聲，一日營業收入，俾舖租都未够，伙記人工當然更加唔够矣。

大陸百貨公司蝕得咁淒慘，點攪？唔怕，老夏替佢度度橋可也。我呢橋唔係大減價，因爲大減價未必行得通，而大陸百貨公司，即減價亦冇用。

香港現時好多行業不景，市民購買力普遍低降，大減價收效亦不大，據說有間公司，因爲等銀紙週轉，認眞忍痛割價，百幾銀一件乾濕褸，衹賣番七十元，點知暇物亦門可羅雀，過百件乾濕褸存貨，衹賣得三件，所以大減價亦非萬試萬靈之藥。

至於大陸百貨公司，減價呢個辦法，可謂完全無效，因爲香港好多人，根本唔幫趁大陸公司，一毛子買條毛巾都唔會叭，所以減價亦冇用。

老夏度呢條橋，係兵法上所謂「圍魏救趙」，要從大陸着手，中共可以在大陸頒一度命令，凡係僑眷，停止一切配給，柴米油鹽以至日用品，一律冇交易，通知所有僑眷，叫佢地寫信到香港，請親人寄番來，如果香港之親人唔肯寄，作餓死佢嘅，咁攪法，凡有親人在大陸者，便要去幫趁大陸百貨公司，於是，大陸百貨公司之生意保證做唔切矣，生意當堂好到唔記得蝕。

另外一個辦法，係由中共在大陸宣佈，如果月月收到香港親人寄百貨用品返大陸者，三個月後，中共可以批准佢一個家人出境去香港。

如果實行呢條橋，中共非立刻在香港開多幾百間百貨公司不可，如果唔多開幾百間，則現有之大陸百貨公司，定必日夜爆棚，爆到唔掂，可能引起搶救潮，要香港警方出動防暴隊維持秩序至攪得掂。

好多人話，呢條橋，做生意出到咁辣手段，賤矣！老夏認爲唔拘，因爲中共在大陸，猛刮人民之口糧，輸來香港賺錢，已經夠賤，是則賤多幾錢重又點話，如果唔係出此種咁辣之橋，則冇得救，至咁個批中乜中物之百貨公司，一定頂唔順，蝕到得番副骨之後就關門，如果大陸公司紛紛關門，你話幾失禮人，好冇面子也。

所以，老夏提呢個辦法，可稱橋王，如果實行之後，大陸百貨公司再會蝕本，唯我是問，老夏可以担保對臣蝕本門，如果唔行老夏所提之辦法，則現時之大陸百貨公司，實不能長命，如何取捨，中共財經部門之大官攪主意可也。

夏灣月

一天完小說　有朋自遠方來

眞風

窗外是可怕的黑暗，除了馬達聲音以外，船艙裏一片靜寂。這些旅客都太困倦了，他們都蓋上薄薄的毯子睡着。只有「馬迎風」斜倚在床位上，呆呆地望着窗外的海，海裏一直印滿了美眞的一顰一笑。

夜航的時間是漫長的。馬迎風心裏想着：回到香港以後，生活的軌跡又再將他枷鎖起來，不知要等多久才再次看到美眞了。

環境的單調，使他的思潮無法抹去美眞的影子。她的家庭眞是一個幸福家庭的典型。她的父親張伯是個慈祥的老人；伯母把兒女看作掌上的珍珠，絕不肯讓這珍珠損傷分毫；哥哥張又強和嫂嫂都豪爽而好客，美眞排行第二，還有兩個聰明伶俐的小弟弟和一個牙牙學語的姪兒。這個大家庭住在澳門的一所寬敞大屋裏，這大屋也就是馬迎風視爲天堂的地方。

馬迎風能夠認識美眞，是偶然的機會，他有一個堂兄叫馬亦德，和他從小生活在一起，感情一向很好。直至去年初，馬亦德爲了生活，隻身跑到澳門去教書，和張又強是同事，兩人很談得來，張又強見他孤單一個人，就把家裏一個房子分租給他，好歹有個長輩照顧。有一次馬迎風到澳門去找馬亦德，認識了張家的人，尤其是對張美眞的影子格外難忘。此後，他每個月總騰空到澳門一兩次，分享着這大家庭的熱鬧和樂趣。

美眞是個高中學生，當馬迎風來探訪時，總是客氣地向他請教功課上的問題，不輕輕放過他留在澳門的每一段時光。她時常邀請幾個女同學和他一起同遊。晚上，一夥兒就在張家裏吃晚飯，飯後團着桌子熱烘烘的大家歡笑談天。非到深夜不止。馬迎風成了這個熱鬧場面的主角。張伯和伯母總是坐在一旁微笑，間中也加入一兩句。他們高興得年青人喚鬧，一點也不覺得厭煩，反而引以爲樂，還是多麼的難得！

美眞的女同學中，露莎是屬於智慧那一類型，她的樣子很平凡，但風雅的談吐使每個人嚮往，同時有一顆誠懇、磊落的心。她是美眞最知交的一個。有一次幾個人深夜離開張家出來，馬迎風在上船回港前，先送露莎回家。她看出他對美眞的傾心，於是她說：「美眞的性情純良而且荏弱，善感而溫婉，這固然是一種祝福，但也可說是一種危機。因爲她有一個幸福無比的家庭，她從小在這個安樂窩中生長，把她培養成百分之百依賴家庭的性格，她不能離開這個家，也就是說缺乏在這個社會立足的條件，抵受不住社會的挫折……」

這番說話使馬迎風登時有點淒然之感。

雖然人們常嘆息着生活的單調，但它有時變化之速，常常出人意料以外。只不過人們是安於現實的，在尋過情還以後，很少人會注意這種變動而已。在去年年底，一份新的職位，就使馬迎風異常忙碌，迄沒有到過澳門。而實際來說，馬迎風和美眞間雖然有很好的感情，但港澳一水的阻隔，他們見面的機會到底很少，見面時又總是大夥兒在一起，愛的情苗，實在很難在這情境下萌芽出來。所以這些日子裏，在馬迎風忙碌之餘，美眞的影子只偶然地在腦中輕輕飄過，泛起一絲半縷的惆悵，但過後就看不到什麼痕跡了。過去在張家共熱鬧的生活，只像是一幅遙遠而並不眞實的夢！

這天，馬迎風在餐室裡午餐時，想打一個電話，看見一個少女正執起聽筒，只好等候一下。但剛才一瞥眼間，他覺得那女人有點面善——對了，她是露莎，美眞的朋友。

這時露莎打完電話過來，他高興地站起來和她握手，激動地互相問近況。臨別他們相約了一起吃晚飯。她的眼色還是充滿了智慧的光芒。晚飯中，談了許多其他的話，才問起美眞。露莎嚴地笑了笑，說道：「你還會記得美眞嗎？」

這話使迎風摸不着頭腦。望着她一臉怪責的神色。她忽然提高嗓子說：「好吧，這個星期日你有沒有空？」

「……」

「我和你到上水行一次！」

馬迎風還是摸不透這話的用意，她看見他遲疑，帶點惱怒說：「那麼，你不想見見美眞嗎？」

他恍然了，連忙點頭答應。

這是上水一個很僻落的鄉村，村裡有一間設備簡陋的診所。馬迎風和露莎進了診所，一個護士面向裡邊工作着。

「美眞，看看誰來了！」露莎的語調永遠是那麼響亮的。

美眞轉過頭來。

「你……」馬迎風訝異地望着她。

「是的，」美眞冷冷地說：「我在這裡幾個月了！」

「爲什麼不來看我？」

「你從沒有請過我去看你。」馬迎風說。

他沒有話說，轉過頭望着露莎說：「美眞並不像你所說的百分之百依賴着家庭，她有勇氣面對這靜寂的環境。」

「不，」美眞眼睛看着地上說，「我沒有你所說的勇氣，我起初來這裡時，晚上睡不着覺，眼淚不知不覺流了出來，但我不得不這樣，這是爲了生活！」

馬迎風感到很難過，他歎了一歎道：「別提這事了，今天讓我做東道，請兩位小姐吃一頓便飯。」

「迎風，今天應該由我做東道。」美眞說：「有朋自遠方來，不亦悅乎？」

馬迎風道：「你由澳門來，還是由我做東道吧！」

「美眞，迎風，」露莎說：「你們別爭，由我做東道。」

「我們抽籤吧！」迎風擺出在澳門時代的神態。

「好的！」「好的！」美眞和露莎舉手贊成。

春天的郊外是詩意的。青春人的氣質是浪漫的。他們在春郊上，大家回復年青人的樂趣。

大千世界

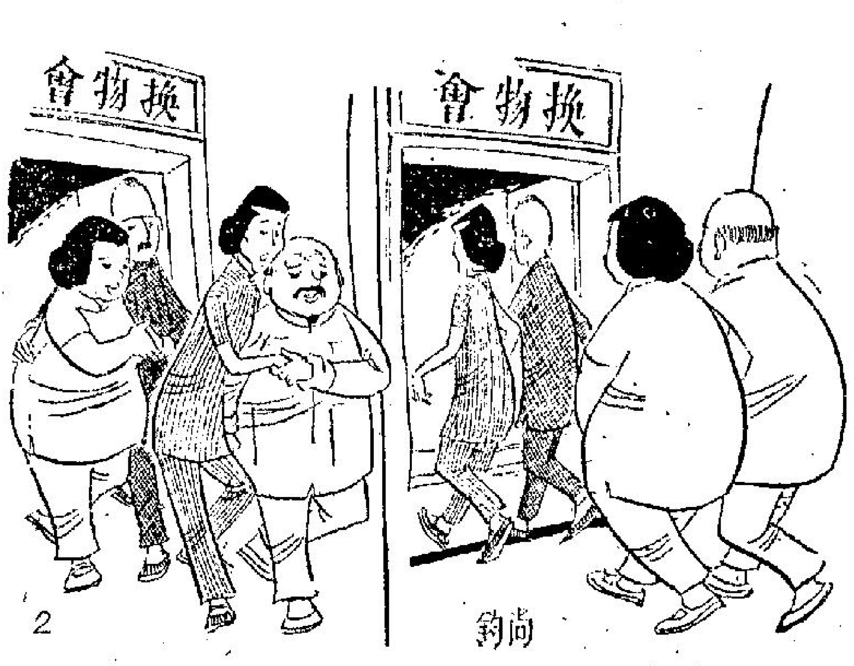

台北換妻吟

換妻八寶起西方，紅杏出牆血氣剛。五十肥公來一手，戶籍人員嚇到慌！

熱辣樓賦草

慈母吊頸賦（以題字爲韻）

可憐老母，雖教嬌兒。教他不聽，斷佢唔知。擠了大人之目，甚於細個之時。廚裡懸樑，老婦何其悲慘？暗中數竊，杜君眞係仁慈。

舉動太差，行爲不好。總是夜遊，徒然早歸。已經夠佢憂愁，不自知其煩惱。通宵咁去，當非逐利之人；隔夜不回，豈是成功之母？確係悲傷，豈同頑笑？怕聽人言，任從你叫。你雖咁大思疑，但亦唔多緊要。例如今日，深宵重未回來；狀若反星，即刻悽然上吊。離了灶頭，掛在屋頂。險似投河，危如春井。如遣共黨鬥爭，幸把同居驚醒。此人咁老，仍然頂肺頂心；個仔唔乖，總係激頭激頸。

是日也：走私有密格　俄羅斯大餐

左道王原著　左道孫披露

P埠代表報告，全部用美人計，每年訓練數十名美女，專供該埠海關。支出費用，比較直接賄數爲鉅。但安全度甚高。該埠仍希望大量白貨入埠，供不應求。

其次爲T埠代表，報告該埠海關，祇要有錢，大大殺起，更不必檢底交易，明買明賣，毫無困難。

余隨上司出席，上司起立報告，本人代表H埠報告近況。本處最近一批交易險告失手。原因爲輪機出事，而船主被罰一萬元。吾人約定到埠期間爲四月十七號，但船到埠爲四月十八號。使當值之人員被派他處工作。幸而七專人聰明，不背出貨，而該批貨東遊兩月後始行回頭。至而損失十萬元。船主經調原因，乃彼已盡最大努力趕及準時抵埗。但吾人之黑貨，乃藏於輪軸之中心。因此輪軸不能負荷高度轉動。本埠因爲各班守衛人員之性格不同，吾人有時因利潤太低，寧貨物遊埠，亦不在困難環境上貨也。另一困難乃本埠之防衛人員設有特獎，使余等工作困難。過去之緝獲人員無獎金，及報線人僅得百份之十。而最近，報線人提高至卅，工作人員百份之十五。是故余等收買工作必需高於獎金，否則無效。是故今後，本埠推銷黑貨，比較各區爲困難。或請磋上諸君協做處想一安全妙法也。

工務專家古孤起立發言曰：「貴處之困難，本中心早已接獲情報。但以本人意見，貴處之金錢，應使用於工務設計之暗格方面。如貴代表所言，將貨藏於輪軸中乃最原始之方法。目前已將暗格建設於火爐之後。如此，這般，則非一般人所能入者。本人現舉例本處中心暗格之設計，在火爐後之利便。火油爐在水閘之後熄爐，而由一人帶石棉保險衣入內，以工具運貨入內。在高溫室內可藏一千磅之貨物。如易以黃金，則爲五噸。此種設計在五百度至一千度高溫爐內，一般人不能進入，就算能入，亦無法查出暗格之所在也。此爲本人精心設計之高溫控制鑪爐。如各代表需要，可印去作參考也。」

彼等談論到此，已經午餐時間，主席宣佈散會。而且因天熱，主席宣佈下午休會。余返住所，與招待員午膳。招待員曰：「今日，我帶左先生食俄國菜如何？」余曰：「俄國菜之意思爲何？」招待員笑曰：「左先生包括兩方面者。」余曰：「如是甚佳。」招待員曰：「吾人先食俄國大菜，後試俄羅斯貴族。」余急曰：「何謂貴族？」招待員笑曰：「在此處之白俄，多貴族，有証有據者。」余曰：「如此，這般！但費用如何？」招待員曰：「左先生，全部公費，不必介意。且此等俄羅斯貴族全餐，包括王孫享受，不另收費。有酒，有水，有餐，有少女招待，左先生不必勞心也。」余曰：「然則有規舉否？」招待員曰：「汝隨余即可，如有特別情形，余當會通知閣下也。」余曰：「睇。」一於是，余等從法租界往英租界焉。

招待員帶余至俄貴族之所。門外則人之狀，其門前立一牌，書寫：今日俄國大菜，白搭兩字，余不解。招待員曰：「白搭者，牛油也。」原來此兩字上海人音讀，余一笑。及入其室也，凌亂不堪，檯椅陳舊異常。余咋舌。招待員曰：「左先生，此非我等用膳之所也。」余曰：「然則尚有桃源仙境乎？」招待員曰：「當然別有洞天，如此豈能招待左先生乎？」余隨招待員入，上二樓，果也！二樓陳設整潔而有型。但奇怪，無人者。爲何余能入室，而坐擁一餐桌。（未完）

藍色日記

大鼻子

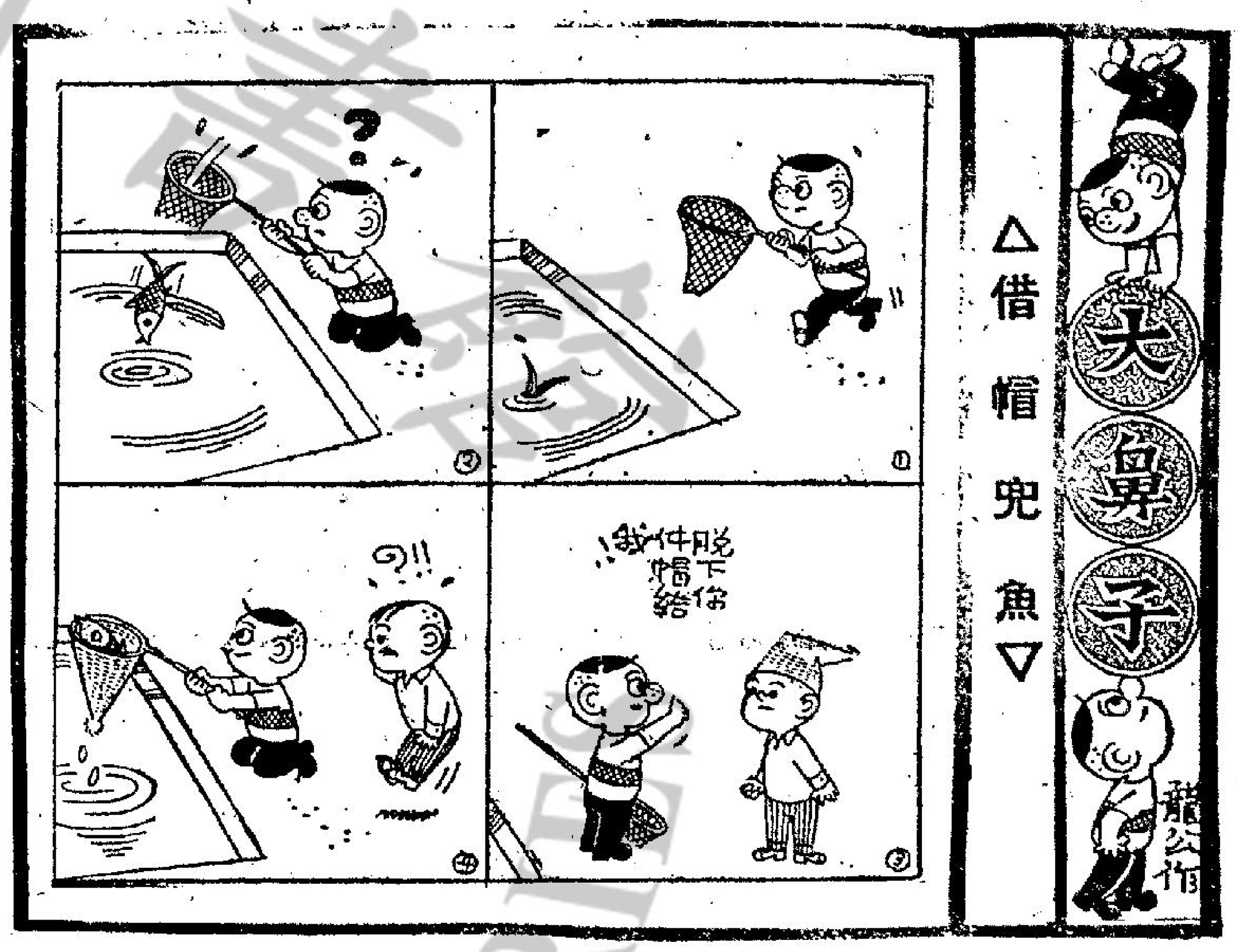

農夫與銀行家

我得傑明，還是一種幽默的語錄。各位看過不必認眞。當是笑話好了！

有人說：「農夫是人類文明的發揚者。」藝術哲學家——拿士德說：「自有耕耘開始，其他藝術隨之而興。所以，農夫是人類文明的鼻祖。」

至於銀行家又怎樣呢？有一位經濟學者幽默地說：「銀行家在無太陽無雨的時候，收你一些費用，租一柄遮給你。但是，到了下雨的時候，他收回你的傘子。再租給別人。」

孔子曾經說過：農夫是祇問耕耘，不問收穫的人。銀行家應該是祇問收穫，而不問耕耘的人了。（三川）

浮生浪墨

南海十三郎

迷濛煙雨爐峯隱

曉來煙霧迷濛，春寒深鎖爐峯，祇見樓臺隱約，頗出繁盛島嶼，然而許多人還是春眠未醒，辜負寶貴晨光，不過清晨所見，盡是勞苦大衆，不怪人說香港有一百五十萬人是工人階級，日出而起，日入而息，生活艱苦備嘗，求衣食僅足安飽，悠悠歲月，前途茫茫，余每晨六時即早起，憑欄觀眺，見街上不少婦女，推拉扳車，賣麵包，其中有一盛婦人，似是泥工，又有一盛建造工人，清早即提籃開工，彼輩返工道路甚遠，多搭白牌車或的士，每人四五毫子車費，然每日得若干，每日車資亦需一元或八角，可見工人消費，比白領階級不見減輕，而返工放工，亦坐汽車，則因時間寶貴，道路甚長，不能省此消耗也。白牌車清晨送人返工，凡開出十餘次，而每次車上，均坐滿工人，不怪白牌車生意，不就斯文人，亦可維持皮費，早上工人之衆，比任何業爲多，而彼等以勞作爲生，朝朝暮暮，形形役役，過悠長歲月，惨淡人生，對世界大勢，社會現象，彼輩如在五里霧中，渾渾噩噩，雖無限辛苦，亦不計矣，余亦飽嘗人生滋味，恨不得與勞苦大衆，同一行列，參加自由生活，一片與樂懇懇生涯，彼輩對人生並無奢望，還不求若何侈者，祇以爲但望體力健壯，工作即無憂無慮，而余自愧久病之身，比任何勞工不如，香港現已成爲食力社會，搭棚工人，致十元工資一天，幾多文人，無限感慨，然工人亦有困苦者，即道上之清潔伕，送牛奶工人，絕早即需工作，而所得甚微，高薪者二百餘元，低薪者僅百餘元一月，如有家人妻子負担，則生活甚爲困苦矣，晚來除目覩工人外，彼輩從小學以上讀之學生，均充滿人生的活力，至大學，人生最純潔還是學生時代，一心學業，未受社會沾染，無奸詐虛偽之思想，更富美德，如一般學生，十分節儉，晨早在士多購買一、二毫麵包，即作早膳充飢，而不少學生，枵腹以待午膳，可見香港人亦非盡富裕者，雖然有一部份學生，有私家車接送返學校，然亦不過少數，多數步行返校，至路途遙遠者，則搭電車巴士，多有學生月票，比較經濟。不少家庭，節衣縮食，始能供兒女入學，而苦學者亦甚多，有一家貧販，其子女上課，則由父母看報攤，子女放學，則負責派報或看檔，而知稼穡艱難之學生，即孜孜向學，此輩青年，即來日社會之主人翁，其前途未可限量也，霧裏春天，看此一羣青春男女，雖然余之青春已逝，然回首當年，可惜已無青年之活力，在已晚來霧雨綿綿，雲開雨止，轉瞬雨過天晴，香港霧景，又復消逝，祇見明朗山巔，四處樓閣，人在忙碌着奔波矣。余每日安步以當車，未若各工友之匆忙，需趕白牌。每有約會余提前以赴，步行亦一樂事也。

霧裏青春夢已醒

南韓小姐的歌舞

大家姐玄英子似蘇州佳麗，宋利利具備肉彈身材，趙德子富於誘惑。

本報特稿

賽神仙

韓國高藝歌舞團HIGH STEPPER SHOW定於本月廿七晚起，在本港演出了。

高藝歌舞團由三個女藝員組成，計爲玄英子，趙德子和宋利利。她們在三個月前，由南韓首城韓城出發，巡迴遠東演出，第一個演出站是沖繩，接着在台北市演出，上週由台北來港，那是她們第一次遠離國門的演出呵！

這三個女藝員，年齡都在廿歲餘，年青而充滿活力。玄英子的膚色白皙，如果她不說話的時候，好像是中國的蘇州佳麗；宋利利則擁有肉彈型的身段，三圍尺碼達到國際水準；而趙德子呢？她的風采却很够迷惑人，眼波四射，好像能够講說話一般；這三個年青貌美的女藝人，每人都有吸引人的美麗呵。而在私生活中，玄英子儼然似大家姐，也像這一組歌舞的領導者。

她們沒有離開南韓以前，曾經在南韓的美軍俱樂部表演，並且已有一年光景了。當過消逝的一年中，高藝歌舞團所表演的節目，已經不斷地改變了，由於這一次要出國演出的緣故，所以對於節目方面，經過詳細的選擇呵！根據玄英子說：「我們所選擇的表演節目，一方面要具備韓國獨特風格，但是在另一方面來說，則要擁有西方情調，這樣一來，在選擇節目的時候，就不得不費思量了。」

韓國高藝歌舞團這次出國前，就已經選定了卅個表演節目，並且爲這些節目而選定了服裝。當然，在這各自獨立的卅個表演節目中，韓國和歐美風格節目俱有。本週末起，在本港演出第一期節目中，共有五個，其中隸屬韓國風格者，祇有兩個表演節目呵！高藝歌舞團三個女藝員中，玄英子還担任歌唱，韓國和英文歌俱有。她們離開首城前，已經把這卅個節目的音樂，全部錄成聲帶，所以她們隨時隨地都有練習機會，這次抵達香港後曾經休息數天，但却沒有忘懷練習，每天都把聲帶播放，練習舞蹈。

高藝歌舞團三個女藝員，目前仍屬小姑居處，當她們對筆者聊天時，都賣弄嘴頭，她們希望在香港找到心上人，但也可能是眞心話呵！她們都能够講流利的日本話，英語也懂得一點，但僅屬交際會話而已。玄英子對於中國和中國人都非常喜歡，她在韓國時，最喜歡看秦情主演的韓國影片。玄英子說：「秦情是一個聰明的中國女子，原名秦思成，今年廿二歲，祖籍山東英成縣人，她在韓國仁川市華僑中學畢業後，攻讀韓星影星專科學院，離開學院後，參加韓國影片「青春教主」，「剩餘人間」，「鴉片戰爭」，「危險肉體」，「學生夫婦」等演出，演技非常好，我最喜歡她主演的影片呵」！

韓國高藝歌舞團是本港聯合公司的表演，廿七晚起在港九夜總會中演出。

「借夫記」片中的三位男女主角，積林棠（中），羅美雪妮黛（右）和桃樂非寶雪（左）。

具備肉彈身裁的南韓小姐宋利利

娛樂圈

百萬美元借夫

借夫記妙趣橫生

怪事年年有，今年特別多，一個俏姑娘，和丈夫鬧翻之後，接到領受一千五百萬美元巨額遺產知通，條件却規定必須証明她和丈夫恩愛過活，否則遺產便歸別人所有，俏姑娘妙想天開，求好友幫忙，出價百萬美元租借丈夫，好好坐享齊人福，一個是千嬌百媚，柔情萬縷的好嬌妻，另外一人，是溫柔體貼，投懷送抱的好先生，左擁右抱苦中尋樂，過五關，闖過偵探，鬧出連篇笑話之後，俏姑娘領得遺產，蘇丹和丈夫破鏡重圓，好好先生也搖身變成百萬富翁。

上文所述，是喜劇聖手積林棠，繼「花街神女」後最新傑作，哥倫比亞公司特藝彩色香艷諧笑喜劇「借夫記」的劇情一斑，本片由「勝利者」美艷女星羅美雪妮黛，「瘋狂世界」女主角桃樂非寶雪，和「蝶海驚心」性格巨星愛華魯濱遜聯合主演，星明陣容十分強大，全片由頭到尾妙趣橫生，笑料層出不窮。樂得你心花怒放，笑得你無法控制，演技又精彩百出，是一部男女老幼都會看得眉飛色舞的開心娛樂妙品。

本片男主角積林棠，過去曾經以「羅拔先生」，獲得最佳男配角金像獎，又先後以「熱情如火」，「桃色公寓」和「醉鄉情斷」獲選過三屆最佳男主角金像獎，演技如何優秀，已經不消費說的了。至于他的星光紅到什麼程度，只是看他近年來的作品，「桃色公寓」，「神秘女房東」、「花街神女」和「風流房東」等片的票房紀錄，便可以曉得的確是紅得發紫。本片是他近年來作品中最香艷，笑料最豐富的一部，導演是「風流房東」的大衛史威夫，再度合作駕輕就熟，成就自然更大。

「神犬勇救小英雄」充滿刺激動作

大製片家和路迪士尼的新片「神犬勇救小英雄」，是一部充滿了刺激性動作，節奏明快的鉅片，描述一隻獵犬和一羣剽紅番的戰士的故事。「神犬勇救小英雄」本星期四（三月廿五日）在麗都和大華兩大戲院上映了。

這部用特藝七彩攝製的影片，是迪士尼廠出品中最好的一部。裏面有最高度、最快速的動作，是經過刻意求工才完成的。這就是迪士尼影片名傳遐邇之處。「神犬勇救小英雄」在眞實感與含有高級的娛樂性。

「神犬勇救小英雄」是一部根據一八七〇年代美國西部荒僻的平原生活改編成的影片。「神」片描述六名德州大漢，追蹤擄走白人的兩名男孩子和一個女孩子的紅番，遂防守衛者得到一尊可愛的獵犬的協助，展開天涯追蹤。這隻神犬的嗅覺特別敏銳。

「神犬勇救小英雄」的陣容很堅強，計有白賴仁基夫，譚美邦、基榮哥角倫、杜威馬田以及一個十八歲的新進艷星瑪姬莉絲汀。這個新星已被讚許爲有前途的新人，正如希莉美露絲、譚美邦以及基榮哥角倫那樣成爲迪士尼的基本演員。

正如「綠野黃毛俠」這部成功的迪士尼影片一樣，「神犬勇救小英雄」的原著人也是佛烈傑遜。

追踪者經歷了艱苦的路程，他們要克服饑渴，湍急的河流，冰雹，野狼，旱災以及其他的危險。

富誘惑性的南韓小姐趙德子

銀色冷盤

江燕

張萊萊福有重至　李香君禍不單行

張萊萊眞的福有重至，四月一日開始，便爲電視效勞，負責舞蹈節目。接着新居快要入伙，計劃教授歌舞也擇吉開張。還有灌唱片，走埠登台也正在進行。因此，便到這位多材多藝的女星，連日來忙到不亦樂乎。而她爲電視效勞，條件怎樣？新居佈置如何？昨日TV小生梁紹植特意邀阿薇往拜訪她，細問端詳。

抵達她的香閨，這位女星正聚精會神親自設計新居裝修佈置等，見她們來，連忙放下工作，慇懃客氣的招待，據她告知，新居入伙在即，因此現在正加緊裝修，計劃新樓共設兩小房，與妹藍娣各佔一間，所以要毀小房，原因要將客廳盡量擴大，張萊萊說：「將廳擴大，一可以招待多幾位朋友，其次他日所設的歌舞訓練班，也準備以這個廳爲練習之地。」

廳大房小外，新居浴室，與衆有別，據萊萊說，別的浴室一個浴盆便攪掂，但她要特別設計，徵得下層樓業主同意，將浴盆深下兩呎，要踏上幾級石板，才能走進浴盤，這設備是改革士耳其式。她說：「這不但洗澡時舒服，並且可以按進浴盤中，閉目養神一兩句鐘，便可以健身一番。」談罷新居裝修，阿薇轉問她爲電視的簽約詳情。

據這位女星坦誠同答，這次應鍾啓文之邀，簽約入麗的電視，是協助任元甫主持「香港之夜」節目。所簽之約，與電影公司所簽有別，電影公司簽約起碼若干年，或拍片若干部，而和電視簽約，一如普通職員，彼此如有不滿，或另謀高就，依勞工條例提前一月通知，便可攪掂。萊萊說「鍾先生對我很幫忙，因此盡量使我方便，如果我拍片，可以免役，如果走埠，公司也答允放人。」麗的雖然給她如此優厚條件，但她也不是志在該地發展。因此，一方面參加演出這歌舞節目。另方面又計劃隨片登台，計劃多多的她，難得的是無往而不利，因此，TV小生梁紹植說：「張萊萊的確是福有重至了。」

走筆至此，阿薇想起李香君來，這「邵氏」女星，目前曾應香港食物節之邀，往日本，台灣等地賜遊，遊罷歸來，她接二連三的發生不如意事，說來眞是禍不單行呢！最不如意的是她的令尊翁仙遊，據所知，她老父病了很久，所患之症，是胃部出血，延醫無效，卒於日前病逝。老父病逝之時，這位女星，也爲病魔所困，躺於床上，連老父出殯時，也不能親臨殯儀。更有她的母親，也因悲傷過度，抱病家中，不如意接二連三的發生，使到李香君，精神與心情更大影響。當天，阿薇和張萊萊到千德道她香閨探問時，她仍是那般憔悴，據她告知，本來公司目前正趕着由她和陳厚，杜蝶主演那套新片「風流丈夫」的，現在因爲自己有病，影響工作進行，她無限感慨的說：「說來，眞是流年不利，禍不單行。」

萊萊，這位善解人意的小姐，細心的向她解慰。據張萊萊告知阿薇，她和李香君認識，是在年前星馬走埠時，那時萊萊正隨片登台，香君也剛巧隨「鳳還巢」一片獻唱，彼此異地相見，而當時也同是爲「邵氏」效勞，因此，作客他鄉的他們，便互相關照，於是，彼此不斷關照下，感情大增，如今，彼此情同姊妹，香君對阿薇說：「我眞羨慕藍娣，有一個這般好的姊姊。」

藍娣確實對愛姊，也是非常敬重，這位「醜小鴨」，日昨對阿薇說：「我希望姊姊不要先我結婚，否則，便沒有人照料我了。」藍娣自少便嬌生慣養，故萊萊對她一切，都非常關心重視，例如她和曾江戀，萊萊便多方勸解，說來，萊萊對於此事，並不是外傳一般，有意干涉。萊萊除向阿薇說：「藍娣一貫來，都嬌生慣養，人生經驗又那麼淺，因此，我祇提意他們先打好基礎，然後，論婚嫁，這樣做，我是爲了她將來幸福設想啊！」愛姊之意，藍娣當然瞭解，因此，現在決定聽從愛姊教導，埋頭在事業發展，近來正爲「心花朵朵開」一片而忙。

花花世界

今聖歎文　高寶圖

安慰你寂寞的心（三四）

上文因果　上文說到送別丁少春後，衆人忽遇長谷川小姐，云在多寶歌舞團任宣傳，將去香港。自羽田租一觀光巴士，到橫濱廣東狀元樓晚餐，楊妃擬咆異誓。

楊妃嘆道：「日本的天婦羅，只不過是油炸海鮮而已。在中國料理之中，算不得什麼，但在日本，便當件大事。」榮五爺笑道：「又例如日本的司蓋亞蓋牛肉鍋，中國長江各省的什錦火鍋，更豐富些。北方的生片羊肉鍋子，又另有風味，而烤牛肉，蒙古吃法，更是一言難盡。至於片鴨呀，燒豬呀，日本都沒有學會。大概日本只要熟食，便覺有味。天婦羅油炸海鮮，司蓋亞蓋，是日本有數的熟食，便成爲名着。」陳玉霄也打趣道：「五十萬年前的中國猿人，在周口店的洞裡，遺留下了燒不完的炭燼，證明五十萬年前的中國猿人，已經能夠用火了。日本現在的鋼精不銹的燒菜鍋子，鍋子，和一切廚房用具，火爐，電器用品，至美善矣，可惜日本料理，多與火無緣，只好做出口貨給外國人燒菜用了。」愛麗絲和姬娜，笑不可仰，倘若晴子，用沙沙的嗓音笑道：「現在日本人早已大吃中國菜和西餐了，所以這二十年來的日本男女青年，已沒有矮子了。有的和中國高個子的人，一樣高了。」麗達張搶着問榮五爺道：「五爺，你是從小受日本教育的，請問日本得到中國漢唐古文化，早就成了希臘，拉丁，基督教文化，和今日西歐各國的文化基礎一樣的東西，日本之典章制度，風俗習慣全般是中國古文化，爲什麼獨獨料理烹調，沒有學過，似乎還停留在生食血食的石器時代，這是什麼道理？」榮五爺笑道：「習慣風俗和地理有關，日本從前不產豬牛，只是漁業國家，極新鮮的魚，原可以吃生的。吃生東西，簡單省時，吃了不再出海工作，不必爲了烹調費時費錢，更不必慢慢用保貴的光陰，欣賞一桌酒席。」說至此，鮑翅上來了，一人一銀盌，大家先欣賞那一大盆透明紅黃色的玉翅，再慢慢試着魚翅的滑膩香鮮的滋味。「讚又是日本貨，卻只有中國，尤其是廣東潮州最懂得煨製。」榮五爺邊吃邊解說，當他詳述怎樣用鷄鴨湯慢慢以文火煨魚翅時，日本美麗的小姐們，和正開着一間天婦羅菜館的楊妃，簡直佩服得不知如何說起了。她笑道：「每月這裡有名的婦女大雜誌，都有許多頁彩色圖片，印出許多料理來，好看極了，必在中國人吃的藝術來，日本是用眼吃，不是用咀吃。」大家都笑不可仰。榮五爺道：「中國人也用眼吃，稱之爲秀色可餐。看着美人，就是用眼睛吃美色呀！」楊妃笑的只往五爺肩上倒，這一席酒，吃到九時，才上燒乳猪。在座的五位日本女士，都是第一次。片片的乳猪脆皮，沾了白糖和醬吃，爽而不膩，大出意料。陳玉霄道：「在廣東，以此爲第一。而且廣東人嫁女兒，次日女家向親友贈送乳猪肉，稱爲金猪，必須女兒不成問題，確是原封貨子未動過的酒，才有得乳猪送人。」大家聽了錯愕之至，姬娜只是搖頭，暗中問愛麗絲道：「然則你有沒有乳猪吃？」愛麗絲一扯她手道：「醜死了，快不要說了。」乳猪肉撤了下去，斷成一塊塊，再送上來，吃得她們都叫喚着：「飽極了，飽極了。」「隨後又是伊麵和什錦炒飯，陳玉霄告訴她們：「這不過小席，還不是大席，豐富的大筵席，更多一倍也不止。」她們要求讓老闆拿一瓶蘇打消食片來，又吃點生菓，然後大家要求出外先散步。步行送若晴子上車返千葉，長谷川爲了怕她寂寞，要求陪她去住兩天。於是在車站買了兩張票，同若晴子陪同坐在絲絨頭等位子上，大家約定改日到千葉去探她們。還車是東京專開千葉海濱的，夜車人不多，她倆個依傍在一起，倚閒着，風大而且涼。若晴細聲道：「你先說借給我多寶歌舞團，是當眞麼，辦得到麼，很難要外人進去的。」長谷川道：「客串有何不可，就因爲你多寶，所以才借用你。你這一身，少有人追到你。你的櫻桃、細腰，眞合了一句香港人的話——當大的地方大，當細的地方細。」僧備踏中，扭了她一下，笑道：「你才曾苗條死，你今晚送我幹什麼？」長谷川答道：「丁先生要我代表他，安慰你這顆最新的寂寞的心。」

他們在欣賞一桌廣東酒席。

渣滓

明？者

建立了一種曖昧關係

「喂！跟你講話，爲什麼不理睬我？」排骨西施將聲音吊得更高。

彭伯既沒有勇氣走入她的房內；又不敢大聲講話，祇好將嘴巴湊在板壁的罅邊，悄聲說：

「別這麼大聲，好不好？」

「怕什麼？」

「別人聽了，不好意思。」

「這是我們的事，別人管不着，」她說。

「有話，還是細聲點。」

「喂！你在做什麼？」

彭伯署一遲疑，祇好撒個謊：「我在寫稿。」

「寫稿能夠賺多少？不用寫了，陪我出去吃晚飯！」

「不行，」彭伯說：「這些稿件明天一定要繳給出版社的。」

排骨西施頓了頓，嗲聲嗔氣地：「今天晚上，你來我房內；還是我到你處去？」

「今天晚上我有很多工作要做。」

「怎麼着？嚐到甜頭就不理人了，是不是？沒有這麼容易！今天晚上，你若不到我房內來，明兒就要你好看！」

從嬌滴滴的聲音一變而爲兇狠的教訓式的語調，使彭伯感到於此人的善變。其實，排骨西施如果心理沒有毛病，也不會接水兵了。接水兵，雖說是受了環境的壓逼，實際原因倒並不是完全這樣的。排骨西施單身單口，沒親沒眷，生活的擔子不算太重。要是純粹爲了餬口，做工廠或者做寫字樓的花瓶，都可以將生活打發過去。其所以選擇這種醜業，當然是因爲心理不正常的緣故。很久以前，咱牙呂曾經說過：「排骨西施年輕時受過刺激。」至於究竟受過些什麼刺激，咱牙呂語焉不詳。不過，咱牙呂說她「年輕時」怎樣怎樣，這話頗有語病。排骨西施雖然不像旺運那樣年輕，卻也不會超過三十五，只因飽經滄桑，模樣兒比較老些。現在，彭伯與這個女人已建立了一種曖昧關係，往好處想，多了一個發洩器，生活也就不致於這麼單調；往壞處想，倒也不能完全沒有憂慮。首先，他的心早被旺運霸去，要是此事給旺運知道的話，所有的希望立刻成爲泡影。其次，小朱這個傢伙也不是好惹的，事情遲早總會被他知道，到時，問題必麻煩。至於排骨西施本人，既已不顧廉恥，不加愈時，什麼事情都做得出來。（一〇八）

神秘金磚

穆穆著

四三：走到牛角尖

阮碧茜、周捷等趕到，是天大事情了。躲在怪石下深水中的謝式明一陣震駭，不只不敢再作換地方打算，而且屏息靜氣，半點聲響都不敢發出。

崖上電筒的閃光更多，謝式明偷看一眼，果然，阮碧茜、周捷和大羣手下都在崖頂。他們的衣服，破敗不堪，滿是泥土、鮮血的污垢。那便是從野猪羣中衝出，要付出極大氣力，才會有這個樣子。大概，謝式明天大湊巧，被大野猪獃着深澗之後，阮碧茜知他有逃脫可能，便和手下奮力從野猪羣中衝出，沿澗追查，現在來到這裡，來到這裡而不見謝式明踪跡，阮碧茜很失望，說道：「我見謝式明滾出澗裡之後，便不再浮出來。那斯可能泅泳技術不差，就在水下潛泅逃走；亦有可能全不懂泅泳，掉進澗裡便沉到水底，被水一直衝到這兒，沿瀑布疾摔到亂石潭面，這骨頭也摔得粉碎。」她這麼說，謝式明便知道，那水潭的形勢，這批邪路人不會陌生，而且又給那潭起上「亂石潭」這個名字。爲了潭中、潭畔都有不少奇形怪狀的石頭，叫做亂石潭，名字倒也貼切。

周捷曾跌過謝式明的攻擊，此時很累的樣子，坐在一塊石頭之上，說道：「阮碧茜，我不只一次聽你把謝式明殺卻，不再在黑石嶺找金礦，回去重操殺人刦掠故業，但你對金礦始終不願放手，弄成眼前局面，不知如何收拾才對。」原來，他們在黑石嶺的日子，周捷曾屢次提議殺謝式明；只是阮碧茜覺得殺了他即是絕了找尋金礦的希望，始終不答應。現在周捷便對她怨懟。

不激，阮碧茜並不承認這是自己的失策，反而指周捷不識大體，厲道：「回市區去重操刦殺故業嗎？你眞是說得太容易。我們行刦銀行，事前曾經過詳細策劃，竟是幾乎連性命都保不了。治安當局的力量日在增進，我們邪路生活已走到牛角尖，豈還能像過去那般隨意橫行嗎？」她這話，不祇有道理，而且是事實，

周捷不敢辯論半句，低頭想了一回，嘆道：「我們幾經辛苦才從野猪羣中衝出，又幾經辛苦才找到這兒來，謝式明這小子半點踪跡都不見，怎辦呢？他不知摔到亂石潭死去，抑或是活着，眞使人煩惱！」阮碧茜道：「不必傷感於不知事情怎樣，謝式明死去也好，活着也好，我們找尋吧，我們首先是把這亂石潭找個遍，要有結果才離開這兒。」阮碧茜雖是女人，但意志比周捷沉毅堅毅得多。在亂石潭怪石下的謝式明聽她這樣說，心裏自然有難以形容的震駭。因躲藏的地點雖不錯，但她要找出結果才走，他自然大有可能被找着的。（四三）

白骨紅裙

北令南旛故事之一　諸葛青雲著　丹青圖

一、古來白骨無人收

「三妹靈心慧質，着實可佩，你這種推斷假定完全合理，總算在四海八荒，茫茫渺渺之中，有了一個範圍！」

廣心影微笑說道：

「我就據這推斷出的雲貴川湘範圍，細加思忖，終於想出了昔日在『邛崍山』中的一樁往事！」

「黑鳳」談玄聽到此處，向廣心影含笑問道：

「姑娘，是不是你在『邛崍山落魂岩』中，劍斬『紅裙魔女』的那段故事？」

廣心影點了點頭，向元朗眞人笑道：

「約莫三四年前，我偶游『邛崍』，遇見一名極爲妖淫無恥的『紅裙魔女』，因嫌她丟盡婦女顏面，遂揮劍斬卻！誰知就在這『落魂岩』中一個深黑洞穴以後，便自洞內傳出一片難聽透頂的啾啾鬼哭之聲……」

元朗眞人驟然接口說道：

「對了，這『白骨溝』中，也已有好幾次傳出那種聽來懾人心魂的啾啾鬼哭！」

廣心影繼續說道：

「在那啾啾鬼哭之中，又有一種夜梟悲號似的老婦語音，向洞外發話問道：『殺我女者何人？』小妹報名以後，那老婦悲號幾聲，又復說道：『我兒子白骨魔童，死在青旛仙客衛涵秋的手內！女兒紅裙魔女，也被你這「紅葉令主」廣心影所殺！你們替我記住，不出十年，此仇必報……！』」

元朗眞人點頭笑道：

「這就完全對了，對方不僅確與三妹及衛涵秋結下前仇，並連『白骨紅裙』四字，也有了來歷！」

廣心影笑了一笑，往下說道：

「小妹聞言以後，便問對方爲何不立刻出洞報仇？那老婦口音答稱她有宿疾未痊，暫難出洞，一俟她宿疾痊癒之日，便是『北令南旛』惡遭劫數之日！小妹聽她這樣說法，祇好哂然走去，天長地久，竟告忘懷？直等今夜從『毒劍神魔』裏振羽身上，想到西南，從西南想到『邛崍山』，才想起這樁往事。再把白骨紅裙，及牽涉『青旛仙客』衛涵秋等情，互一對照，遂揭破了對方的本來面目！」

元朗眞人長眉微蹙，尋思片刻以後，仍然無所得地，搖頭笑道：

「我到眞想不及那『白骨魔童』及『紅裙魔女』之母，究竟是誰？」

廣心影失笑說道：

「二哥想她則甚？反正明夜二更，雙方約在『白骨溝』外一戰，還怕看不見這老妖婆的眞面目麼？」

元朗眞人笑道：

「三妹既然精於推理，不妨再把另外一件我想不通的事兒，推上一推！」

廣心影柳眉微揚，笑吟吟地問道：

「甚麼事兒？」

元朗眞人愧然嘆道：

「我在聽得『毒劍神魔』裏振羽厲嘯，趕入『白骨溝』中，初見白骨紅裙，及屍旁所遺裏振羽的『吳鈎毒劍』之下，曾經錯愕失神！對方如加暗襲？簡直應手立斃，毫無僥倖可能，他們卻爲何對我特別客氣，不下手呢？」

廣心影眼珠微轉，含笑說道：

「這件事兒的其中道理，並不難推判，我們抽絲剝繭地，研究起來，第一步是要判斷對方爲何不把復仇地點，定在『邛崍』，而要定在這『白骨溝』內？」（十一）

元朗眞人長眉微蹙，尋思半刻。

娘嫁

上官文武著

（一二八）離愁漸遠漸無窮

柳葉看見那男子拚命的掙扎，并哀聲求饒：「先生，不要捉我呀，我不見我的太太、女兒十二年了，先生，做做好心，放了我吧！」這聲音傳進柳葉的耳鼓，更使她情緒激動，從那人的聲音與談話的內容和背影，斷定他是洪天仇無疑了，但可惜兩人相距數十呎，看不清他的臉龐，同時更使她焦灼的就是那男子已被幾名警員連拖帶拉的捉到警車旁，柳葉大急，邊走邊嚷：「洪天仇，天仇……我就是柳葉呀！」那男子突地停止掙扎，卻掉轉身來，凝視着前面，看見有一個女子步履爲難，一顛一簸的走來。這時的他，像困在籠裡的獅子想突出樊籠撲前去，因爲那人眞的是洪天仇，他看見跑來的女人就是自己日久想念的愛妻，他想撲上前去，吻着她，向她愛撫，向她細訴，把十二年來的相苦盡情的向她傾訴，但卻給像鐵鍊似的幾條大手臂捉住，拚命的將他拖到警車。這時，洪芳也跑來了，柳葉邊跑邊對女兒說：「那穿短衫褲的就是你的爸爸呀。」

「爸爸，我和媽咪來看你呀！爸爸，你好嗎？你，你……」

洪芳說到這裡時，已淚流滿臉，再也說不下去，正在這個時候，突然有人跑前攔阻着她們前進，洪芳年少氣盛，光火的說：

「你們攔着我幹甚麼？」

「你們不要阻差辦公。」那人聲色俱厲的喝斥。

「我不是阻差辦公，而是想見見我的父親。」洪芳理直氣壯，激動的說：「先生，我和父親分別十二年了，而今他千辛萬苦的逃到香港，難得的遇見他，難道連見他一面也不可以，也算犯法嗎？先生，要是易地而處，你遇着了這種情形，你又怎樣？」

那人被洪芳說得啞口無言，樣子顯得非常尷尬。

這時洪天仇像一頭掙扎的困獸似的，發表淒厲的呼聲：

「讓我見見我的妻子，給我見見我的女兒呀！」接着又說：

「阿芳，阿芳……」

柳葉與洪芳看見天仇這樣子，情緒激動得像瘋了似的，撲上前去，但卻遭警員阻撓着，致使隔別了十二年的夫妻父女不能握手相談，祇可以在兩丈之外互相吶喊。……

這情景令人看了，也感到非常難過，有的還淌下淚來。在擾攘中，洪天仇終于被推上警車去，同時，警車也駛向羅湖去。警車的門關了，雖然看不見洪天仇，但是他悲壯淒涼的呼聲卻傳進人們的耳鼓：「阿葉呀，阿葉呀，等我，等我，我會再來的……」

警車漸漸遠了，而且看不見了，但是洪天仇的呼聲卻還縈繞在柳葉母女的耳鼓，她倆呆呆地站在路邊，遙望羅湖那面，眼淚簌簌而下，濕了她倆的臉，濕了她倆的衣服，蓦地，倒下地來了。（一二八）

小說

南唐

南宮搏著

二三九：一夢浮生

徐元璵起身，拜了一拜，再說：

「謹遵命。」

李煜瞥了他一眼，微笑着問：

「元璵，還有甚麼事嗎？」

「公爺，沒有了——」徐元璵有一絲如釋重負的尷尬的笑：「公爺珍重，故臣請辭。」

——這是江南舊臣第一次與李煜在私室相見，在相見之初，李煜的心情激動，但在客去之後，他獨自大笑。

隨後，他要了一壺酒，自己拿着壺與杯，走入花園，面向東南方而立，斟出盞中酒，舉舉杯，澆在地上，然後，再照樣澆第二杯，第三杯。再喃喃地向天說：

「江州將士，父老，英靈在天，李煜謹致意——」他稍頓，再說：「江南父老，李煜謹致意！」

於是，他安詳地走入書房，沒有飲酒，但卻把壺與杯帶入了書房。

江南的消息，使他悲，但也使他快。江州的屠城自然是慘事。可是，江州的事件也表示江南的鬥志啊！還有到處的民變，徐元璵雖然祇輕描淡寫地講了幾起，但可以想見的，事實必不會這樣地輕鬆，到了要出動降將審告父老，情形的嚴重可想而知了。

他自語了：「人心不死啊！」

就在他念着人心未死之時，女英回來了——每次都一樣，她森默地入宅，走入臥房。

沒有人來報告李煜，但李煜的聽覺會知道，他先聽到車聲，他又聽到步聲……

人心未死的聲然，在一瞬之間又沉落了。他斟出壺中的冷酒，飲了一杯，自語：

「不論如何，總是飲醉的好！江南人心未死，與我何干？江南人心未死，也祇是多受苦啊！」

於是，他斟出酒在硯台中，磨墨，他嗅着散發出酒氣的墨，吟唔着，緩緩地寫出：

「昨夜風兼雨，簾幃颯颯秋風，燭殘漏滴頻倚枕，起坐不能平。世事漫隨流水，算來一夢浮生。醉鄉路穩宜頻到，此外不堪行。」

他在詞後寫下了「調寄烏夜啼」五個楷書，然後，又慢慢地寫出：「檢校太尉，右千牛衛上將軍，上柱國，隴西郡公，食邑千戶，李煜。」

這是他第一次在詞稿的尾端寫上官爵名銜，可能，從來作詞的人都沒有如此寫過。他所以如此，是聯想到徐元璵之來，會使自己生出開府的錯覺，事實上，他的官爵與實際，有着面目全非的距離。

這時，女英忽然來了——（二三九）

誤佳期

言情小說　高華

四三．交個朋友

李樹凡逃避警察的追捕，跟一個妓女上到天台木屋是他沒有尋歡作樂的興趣，對那個妓女蘇妹，祇有憐憫的份兒，給了她二十元，不要在她身上取得任何代價，蘇妹感極下淚，告訴他，還有丈夫和孩子在木屋外面。

李樹凡感一陣難過道：「夜深了，怎能將小孩子留在外面，我走了，叫你的丈夫，抱小孩回來吧。」

蘇妹一手拉住他道：「不行，你已經付過錢了，而且你早就說過打算還裡過一夜，那麼，我們應該把床讓給你的，屋外面有些地方，還有布蓬帳的，我們可在外面過一夜的，先生，你歇歇吧，看來你也很疲倦了。」

李樹凡執意不肯，蘇妹急起上來道：「那麼我還給你二十元吧。」李樹凡道：「有一個折衷辦法，讓你的丈夫和孩子回來，我到外面有布蓬的地方，歇一會兒，天亮了，便回家。假如你不答應，我祇好走了。」

蘇妹祇得出去一會兒，把一個臉色蒼白，滿面病容的人帶回來，她手中也抱了一個小孩子。李樹凡道：「朋友，冒犯了，請原諒。」

那滿面病容的男子道：「先生，我在你跟前，連抬起頭來的勇氣也沒有，我簡直不是人。但是，我可以說一句，我的妻是無罪的，她的行爲，於心無愧。」

李樹凡道：「朋友，不必過於傷感，我明白你們的處境，大概你是有病在身的。」

蘇妹道：「不錯，他病了十多天了，我來介紹，他叫林石。」李樹凡伸出手來，誠懇地說：「小姓李，我們交個朋友吧，我們都無愧於心，大家都不必難過，今晚，你們請安歇吧，我到外面坐一會兒，天亮便走，朋友，孩子年幼，你身體有病，既然朋友，不必客氣了。」

李樹凡下到木屋外面，見有一幅爛布遮成的蓬帳，便坐下來，因爲奔跑了大半夜，也倦了，倚在牆上睡着了，醒來的時候，天色微曙，覺得頭昏目眩。

新華春夢

鐵嶺遺民著

第十回：血染蘇州河　功臣化碧　書傳天津衛　骨肉成仇

蔡鍔若有所悟的點點頭。

雷震春接着說道：「事情雖然隔了多年，但是劉排長對於自己經手送來珠寶首飾一件事，卻記憶猶新，同時又感到何仲璟已死，姨太太也不知下落，唯一知道這件事的人，只有他一個，只要能嚇倒福家，就可以把珍寶取回，於是今早帶了他本排士兵，偷偷地溜到這裏大翻一遍，不知福家早已搬去了東城，房子租給你，結果他是毫無所獲，你也受了一場虛驚。」

蔡鍔苦笑道：「這眞是黑狗吃食，白狗擋災了，只是這件事你怎麼知道的呢？」

雷震春笑道：「我最初原不知道，接到你的電話之後，才着人調查，一查就查明白了。現在我已把劉排長押起來，非槍斃他不可。」

蔡鍔說道：「那到也不必，最後打一頓軍棍就算了。」

雷震春搖頭道：「這件事非重辦不可，幸而搜查的是你，咱哥兒們交情厚，你不會怪我，這要搜到別人家去，我這頂烏紗帽都會摘掉，怎能再饒他。」

兩人又談些閑話，雷震春才起身告辭，臨行時又說了許多句對不住，過了幾日，軍政執法處果然槍斃了一個犯人，但罪狀上卻是吳寶鑒，不是那個劉排長，這件事蔡鍔到不在意，每日仍然到八大衚衕與雲吉班同小鳳仙混在一起。

雷震春自從軍政執法處搜索蔡公館之後，對蔡鍔的戒心減低了不少，但是每天仍然要派出幾名坐探跟踪，蔡鍔一舉一動皆瞭如指掌，袁世凱見蔡鍔日日沉迷八大衚衕，最初的感慨疑，以後也就不在理會。

就在這時，蔡鍔夫婦果然失和，劉夫人因蔡鍔經常在雲吉班吃酒打牌，不到天明不回，始而婉言勸告，繼而惡聲相加，終而夫婦兩人動起手來。劉夫人被打，就哭哭啼啼到軍政執法處找雷震春投訴，請求作主。

雷震春也不料事情竟鬧到這步田地，親自到雲吉班找到蔡鍔，勸道：「松坡，你是堂堂將軍，應當執干戈衛社稷，怎麼打起老婆來了。」

蔡鍔憤憤說道：「這種女人不可理喻，除去打她一頓出口惡氣，別無他法。」

雷震春道：「話不是這麼說，我輩是國家官吏，在社會上有相當地位，一言一行，關乎視聽，不可不慎，既然賢伉儷一時失和，何不將弟夫人送回鄉下，小別一時，也許感情就可以恢復。」

蔡鍔苦笑道：「老大哥厚意誠然可感，不過，若把賤內送回，我孤身一人留在京師，起居飲食皆乏人照料，實在不便。」

雷震春大笑道：「松坡，你還同我繞彎子說話，弟夫人回里，你就乾脆搬來這裡住，還怕沒人照料你。」（一〇〇）

工商晚報　分類廣告

銷數廣　效力大　收費廉

每段大字四個小字四十　每天壹元　上期收費不折不扣

凡涉及法律性廣告，請携同身份證來本報辦理刊登手續。

洽刊處
㊀香港灣仔分域街十八號本報廣告部　電話：七二九三七〇
㊁彌敦道七五六號B地下（即東樂戲院側近太子道口）電話：八〇九六五八
㊂油麻地上海街三一九號老寶公司　電話：八四三七三六
㊃元朗康樂市場壽富街六號仁愛診所　電話：三七六

招租
居住福音　新建樓宇　梗房間格　廚房浴室　水電俱全　經濟雅潔　交通便利　房間分租　九十元起
洽租處：鴻星營造有限公司　九龍彌敦道四八二至四八四號樓上　電話：八五二四一〇

商業
雄記搬屋　專爲府上喬遷服務　價廉妥當　請電：七三〇八九八

非凡牌衣車
世界暢銷最優超萬能電動非凡牌衣車……保用25年

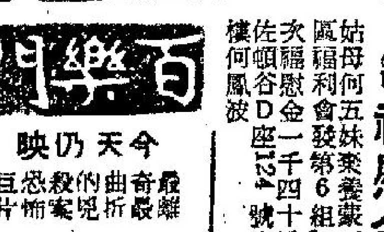

啟事

領福慰金　家嚴黎永葉發蒙西區福利會發第1組166次福慰金一千四十元　高街61號蕭三喜謹謝

領福慰金　嫂傅少英葉發蒙西區福利會發第5組46次福慰金一千四十元　巴炳頓1號M2A二樓　陳麥少紅

領福慰金　家嚴蔡球葉發蒙西區福利會發第4組91次福慰金一千四十元　大勵村新興路1號蔡鵬新謹謝

領福慰金　家慈陳慧明葉發蒙西區福利會發第1組16次福慰金一千四十元　彭核土街六號二樓　伍錦明

領福慰金　姨母何五妹葉發蒙西區福利會發第6組15次福慰金一千四十元　佐頓谷D座124號2樓　何鳳波

領福慰金　姨丈鄭宗葉發蒙西區福利會發第2組166次福慰金一千四十元　公民村第一區71號　郭王四妹

川登廣告　請電七三〇七〇八

經紀佳音　閣下的業務很需要一具隨身電話以便經常聯絡本號忠誠代客接聽電話代轉訊息費廉電847161

賀信鋁業有限公司　Wilson Aluminium Ltd.　賀鋁　工程　設計　裝飾　香港謝斐道114號　電話：130694

百樂門　今天仍映　紅樓魔影

慶斯　連日狂滿請早　鐵金剛勇破間諜網　明早　十個大胆女人

東方　今天盛大獻映　人面桃花相映紅

新華·豪華　最後今天·聯美皇牌　特務六虎將　明天獻映　玉女戲檀郎

皇后·麗聲·皇都　非人生活續集　明天　借夫記

新聲·東城　今天最後　明天　神探勇擒笑面虎

樂聲　今天獻映　2.30　5.15　7.30　9.45　忠魂鵑血

利舞台·樂宮　今天四場　2:30　5:20　7:30　9:40　哥倫比亞出品七彩紀錄長片　邱吉爾大戰回憶錄　上中文片

樂都·黃金·京華　滿足一週　認眞好戲　大地兒女　邵氏出品戰爭愛情彩色巨片　樂蒂　陳厚　主演　胡金銓　導演

東方大軍

足球聯賽續上演
東方抗元朗
四時半在花墟交鋒
門券統收一元二角

在甲組足球聯賽降班威脅尚未解除的東方，今日出師球塲花墟迎戰元朗，定下午四時半開賽，門票一律收一元二角。東方在聯賽第一循環與元朗遭遇時，雙方九十分鐘，兩無紀錄，以零比零和局終塲。今日再度相逢，爲兩隊在聯賽第二循環的賽事。

人腳上，東方雖然極不平均，但他們門志堪嘉，每塲比賽都能奮戰不懈，過去他們能夠賽和元朗，打垮九巴，就是靠這一套本錢得來。

不過，東方雖然努力掙扎，在聯賽目前仍有降班威脅，現在的成績是比賽十六塲，僅得十三分，依然要拼力搶分護級，今天再鬥元朗，他們的士氣，將更爲旺盛，冀能以高昂的戰意補技術之不足，向元朗搶分。

元朗陣容完整，堪稱人強馬壯，爲本屆聯賽最具實力爭霸的勁旅之一，不料由於隊中球員日走下坡，狀態低落，又缺乏戰意，因而始終沒有一塲使人滿意的演出，戰績之差，使人大感意外。

最近元朗在聯賽遭遇愉園，不論鋒衛均大失水準，演出一無是處，致以一比四大敗於愉園，假如他們今天仍這樣不濟，實不容樂觀。

如以實力上比較，元朗不消說比東方強得多，今天的一塲比賽，實爲強弱分明的賽事，倘元朗演出水準，應不難擊敗東方。問題就是元朗近況奇劣，加上元朗現在既無降班威脅，又無爭霸資格，今仗勝負已無關重要，此對于元朗今天的戰意不無影响。相反東方却有一股凌厲的拼勁，假如元朗士氣低落，演出散漫，東方就有機可乘，元朗不難再蹈首循環覆轍，失分于東方腳下。

賽後縱論

星島贏在門志強
老爺車飲恨花墟

昨日在花墟舉行之甲組足球聯賽，星島以四比一大勝東華。此塲賽事之比數距離，殊非賽前所能料及。東華昨日敗陣，仍屈居於聯賽第十一位，以金禧杯賽亞軍，在聯賽刻竟遭受降班威脅。此塲爲聯賽強隊對抗，惟星島以張子慧仍在停賽期中，故昨役星島仍未能排出最佳之陣容，惟以各將門志旺盛，前鋒肯走多一步，中後衛亦肯拼肯纏，且利用氣力較佳之優點，作主動之進攻，因而昨日「噴射機」之猛烈轟炸，迫使東華處於被動，且東華後防，昨役漏洞甚大，因而前鋒將每須回防助守，以致攻勢削弱，而在上半塲得一隻十二碼自由球，莫振華主罰，但球爲張劍思擋出，此亦使東華名將，戰志稍受影响，在氣力不如人及後防欠穩之情況下，「老爺車」遂飲恨花墟。

開賽後，星島揮軍連攻，四分鐘，馮紀良傳球，劉煥湝在離門約十碼開弓，星島先開紀錄，攻勢益盛，旋東華反攻，無功而退，至卅一分鐘，莫振華傳球，袁權韜射門，劉錦培手觸皮球，被判十二碼自由球，「牛仔」作劊子手，張劍思「捷路」成功，遂告「刀下留人」，星島得以不失，卅五分鐘，陳輝洪傳球與袁權韜，祇見「怪腳」一揚，球由門柱下直飛入網，成一比一平手，繼而互有攻守，上半塲以一比一未決高下。

換邊再戰，「噴射機」又作「地毡式投彈」，兩分鐘，劉煥湝傳球，馮紀良在離門約十六碼勁射中鵠，二比一，星島再度領先，東華反攻不逞，至廿分鐘，張子慧盤球深入，連過三關，近門挑球入網，三比一，東華此際已處於劣勢，士氣頓挫，且復因上半塲「放盡」，亦漸感後勁不支，星島各將氣勢如虹，廿二分鐘，張子慧迅即扣盤，球過高保強，郭秋明擋出，關「阿平」再射，郭有手吻球，被罰十二碼，星島由張子慧主踢，再開「殺戒」，成四比一，東華此時已成強弩之末，星島亦以勝局篤定，不爲已甚，攻勢亦轉弱，終以四比一終塲，兩陣如上：

（星島）
張劍思
李[illegible]　李[illegible]
劉錦培　譚漢新　馮[illegible]
劉煥湝　黃卓橋　張子慧　馮紀良　鄺演英

（東華）
郭秋明
駱德輝　陳輝洪
郭[illegible]　高保強　林[illegible]
陳[illegible]　吳[illegible]　袁權韜　姚卓然　莫振華

兩支英國強旅
可能來港訪問

英國職業甲組勁旅車利士隊訪港，該隊雖未將合約寄返足總，不過，因爲足總聯賽小組主委梁兆綿此次因事赴英倫，並曾與足總前主席史堅拿在英倫親自訪問車利士隊負責人洽談，必不會甩底的，足球總會主席及秘書，曾於本月廿三日與紐西蘭足球總會代表基勒，洽商該隊訪港問題，基勒係代表紐西蘭足總赴英國邀請黑池隊及愛佛聯隊前往紐西蘭表演，他們準備所邀請的兩支英國甲組勁旅，準備一支經美國赴紐西蘭，另一支則準備經過新加坡和香港前往，在可能範圍之內，這兩支英國隊對於赴紐西蘭之前，在各地作一兩塲比賽。因爲，這兩支英國隊，準備於五月十二日離開英國，但最遲可於五月十九日抵達紐西蘭，這次有一週時間之空閒時間，在各地比賽。這次他們邀請這兩支甲組隊前往表演，係紐西蘭香港與英國樂富門烟公司的聯合負責邀請的。

他又表示，倘若香港邀請黑池隊訪港，一定要史丹利馬菲士將士隨軍表演，亦無不可，但包賬却要多付一些，至於愛佛聯隊則有門將合士建拿，後衛梳氏兩員英「國脚」及蘇格蘭「國脚」多本地，并另有廿三歲以下的青年「國脚」隨軍。

這兩支英國職業勁旅，不論那一隊在港上演，每仗須要包賬一千英鎊，但，如果黑池來香港，一定要史丹利馬菲士隨軍的話，當然要略增包賬費，另招待費等，不遜，這兩隊來港，是否肯與車利士隊作慶祝金禧國際賽，則有待這位紐西蘭代表再行答覆。

這位紐西蘭代表又邀請「香港脚」於明年五、六月間，派隊前往紐西蘭訪問，他同時透露出，紐西蘭國家隊上次環遊世界，全敗而歸，教練尖士諾經已被「炒尤魚」，現紐西蘭足總與樂富門烟公司聯合邀請，曾在西班牙巴塞隆拿隊及里奧馬德里隊經過邀請的南斯拉夫籍教練布魯亞斯，担任紐西蘭教練，相信紐西蘭足球水準，一定會提高，且紐西蘭準備於明年舉辦全國性職業足球賽（約有十二隊參加），至於業餘聯賽，則由各城市舉辦。（金剛）

華足聯會女子足球訓練班由義務教練莊文湖指導接球技術，（右）袁秀珍與元朗球員，（左）巢淑貞爭球時情形。（薛震火攝）

元朗今天以完整陣容出塲，務求取得兩分，可惜近況欠佳，未知能否如願以償。

一得之見

元朗除非全不振作
今仗應該可勝東方

本屆足球聯賽護級戰遠比爭標隊伍之爭奪，更爲劇烈，尤其是東方，光華及東昇三隊，爲避免降班，可以說是每仗必爭。光華最近迫和南華，便是一大明証，所以，東方會戰元朗，當然亦希望能夠奪得一分或兩分。

東方統帥部及球員認爲東方以後尚有六塲比賽，在過去的十六塲比賽中，四勝五和七負，獲得十三分，與光華及東昇同分，如果要擺脫降班危運的話，對今戰元朗，當然希望能夠搶分。蓋元朗雖然奪得銀牌準決賽權，可是，近況却甚差，上仗戰愉園，雖然愉園在這一仗有較佳之演出，惟作戰中，馬福培受傷，以寡敵衆，其後李國强又被罰出塲，依然未能平反敗局，因在，東方撤球員認爲今仗是有機可乘的。

東方一位統帥認爲，元朗近況雖然欠佳，不過，以實力而論，當然遠較東方爲佳，所以，東方如果要攫分的話，則必須有超水準演出不可。不過，元朗後防，尤其是中堅張永湝，演出欠佳，漏洞頻頻，只要東方前鋒努力，相信今仗一定會有「士哥」的。

但元朗前鋒，雖然陳振權還未能上陣，但就算以元朗現在的實力而論，事實上亦遠較東方爲佳，可是，元朗鋒綫，始終很難保持其水準，變成時好時壞，反之，東方後防，每仗均有不錯之演出，所以，東方如換取半密集或密集防禦的話，未必會有失也。

元朗統帥部對於今戰東方，十分担心，因爲，元朗雖然奪得銀牌準決賽權，可是，自從上一仗大敗與愉園後，他們一團高興，似乎碰上了一盆冷水，甚至今仗對着實力未見強勁的東方，賽前也不敢說一定可以獲勝。

他們本認爲以元朗本屆的實力，祇是應該可以輕取東方，但元朗在首循環聯賽時，却未能將東方擊敗，只是以零比零媾和而已，而且，在這一仗之後，元朗統帥部與部份球員之間，發生問題，而今次元朗東方，再度碰頭，適值元朗又最近大敗於愉園，今仗變化如何？實在使人担心，不過，以這位統帥認爲，除非元朗各球將，完全不則已振作，否則，今仗不論在任何情形之下，亦應盡力擊敗東方，一方面以報却首循環未能取勝之恥，同時，亦可一洗最近大敗與愉園的頹廢心理，使球員與統帥部方面，獲得更密切之聯繫，奪取銀牌。雖然，元朗吳偉文曾以上次對東方，踢出給予統帥部有誤會之處，今仗申請免役，到時可能以林鴻光上陣，但統帥部是否作如此之決定，仍有待於今午才作最後決定。（金剛）

足總青年軍陣容
今午決選中產生

足總初選參加亞洲青年盃賽三十三名球員，昨晚在加山先後對陸軍甲組，預備組作了兩塲練習，分別以四比二、六比二獲勝後，結束了整個訓練計劃，足總青年訓練小組定今午六時召開會議，決選十八名球員，再作嚴格的集訓，預定下月二十二日出發參加東京亞青盃賽。

足總參加第三屆亞青盃賽，較以前二屆有充分準備，早就決定參加經費和選出三十三名青年球員，作了兩個多月集訓，除技術與隊型合作演練以外，特別注重體力、氣力、速度訓練。

最近兩週多作集體戰術訓練，先後與海軍艦隊，及陸軍等隊伍作練習賽，昨晚區分兩隊對陸軍甲組，預備組作練習賽後，到塲參觀演練的傳利，沙夏仙，畢治，黎仲賢，梁兆綿等對各球員演出均相當滿意，預料甲班的十一個球員，將會全部入選，其餘七人將在乙班及後備球員中選拔。

足總青年訓練小組今天選出十八名香港青年代表隊以後，仍將實施第二班的較嚴格集訓，每週教練次及時間均增加，特別注意整隊合作，和體力氣力速度。

領隊夏仙，教練朱求強均極有信心，他們指出根據目前日本足總抽籤排定香港是在A組，同組有以色列、日本、菲律賓、越南。如果賽程不致大滿更動，香港開幕第二日對越南，以後對日本、菲律賓、以色列，相當有利。尤其是賽制更改，機會較高，夏仙認爲準決賽以A組冠軍對B組亞軍，B組冠軍對A組亞軍，奪標機會較高，只要在分組賽屈居亞軍，仍然有機會在準決賽和決賽得奪冠軍。（江）

東方元朗陣容

（東方）
張國駒
吳添旺　黎春宜
張子文　李國華　劉希
蘇偉標　馮俊德　連和平　梁友善　沈世德

（元朗）
盧德權
何志坤　羅北
盧松江　張永湝　吳偉文
陸文湝　張國耀　楊偉業　劉志霖　區彭年

本週足球秩序

廿七日（星期六）
（甲組聯賽）下午四時半
南華對東昇　南華塲
光華對警察　警察塲
（預備組賽）下午二時三刻
南華對東昇　南華塲
（乙組銀牌賽）下午四時正
愉園對九巴　掃桿埔
絹私對加山　銅鑼灣
（乙組聯賽）下午二時半
漢英對港會　掃桿埔
（下午三時正）
警察對太古　警察塲
（下午五時正）
天鵝對郵政　小柴灣
五一七對中華　九龍仔

廿八日（星期日）
（甲組聯賽）下午四時半
愉園對東華　政府塲
星島對陸軍　警察塲
（乙組銀牌賽）下午二時半
怡和對遊浪　政府塲
警察對陸軍　警察塲
（丙組甲聯賽）下午三時半
港青對大埔　銅鑼灣
（下午五時正）
聖約瑟對空軍　銅鑼灣

卅日（星期二）
（甲組聯賽）下午四時半
元朗對東昇　警察塲
（預備組聯賽）下午二時三刻
元朗對東昇　警察塲

英足球聯賽

成立了一個世紀，祗獲一次聯賽冠軍的英國足球隊車利士（前譯查爾斯亞隊），於本月廿二日在車利士地方與施菲聯隊作賽，結果，以三比零大捷。在英國甲組聯賽暫佔第二位。同時，該軍定明日與利物浦隊作英國足總盃準決賽，如果順利成功，獲得決賽權，其後，便啓程來港訪問，今次客軍如能順利的話，則一嚐雙料冠軍滋味。

本月廿二日除了車利士隊對施菲聯隊外，尚有曼徹斯特聯隊對黑池隊，結果是曼徹斯特聯隊以二比零打敗黑池隊，曼徹斯特聯隊在甲組聯賽雖然失分，但她在英國足總杯的成績祇排第四位，亦一樣有資格參加在本週六舉行的準決賽，目前曼徹斯特聯隊在足總杯與車利士隊及烈斯聯隊相差只得一分而已。

本屆參加英國甲組聯賽之球隊共有廿四隊之多，其中以烈斯聯隊得分最多，但車利士隊及曼徹斯特聯隊却十分接近。截至目前爲止，烈斯隊共作賽三十四塲，得分五十，車利士隊作賽三十三塲，得分四十八，換言之，烈斯隊因多賽一塲而暫以兩分領先而已。其實在聯賽積分上，是同分者。成績最差者，則屬狼隊，作賽三十二塲，祇得廿一分，與暫時領先的烈斯隊及車利士隊相差接近三十分。獲去屆英足總杯的西哈姆隊暫以三十三分列第十三位，至於去屆聯賽冠軍的利物浦隊，今次得三十三分，在本屆積分牌上，暫時名列第八位。

截至目前止，英國甲組聯賽的成績爲：

現階段形勢

隊名	賽次	勝	和	敗	得球	失球	積分
烈斯	三四	廿一	八	五	六八	四二	五〇
車利士	三三	廿一	六	六	七〇	三六	四八
曼聯	三四	十九	九	六	六九	三四	四七
洛科利斯	三五	十五	九	十一	六四	六二	三九
施菲週三	三四	十四	十	十	五二	四三	三八
埃化頓	三三	十三	十二	八	五六	四八	三八
托定咸	三五	十五	七	十三	六五	五八	三七
利物浦	三二	十四	八	十	五五	五二	三六
布蘭克本	三四	十四	七	十三	六七	五七	三五
雅遜奴	三五	十五	五	十五	五九	六六	三五
施菲聯隊	三四	十二	十	十二	四八	四七	三四
賓利	三五	十三	七	十五	五八	六二	三三
西哈姆	三四	十四	四	十六	六三	五七	三二
斯托	三三	十一	九	十三	五一	五五	三一
黑池	三四	一〇	九	十五	五七	六五	二九
新德蘭	三三	十一	七	十五	五一	六〇	二九
西邦維茲	三三	九	十	十四	五三	五二	二八
雷斯	三三	八	十二	十三	六一	七二	二八
富咸	三五	九	九	十七	五三	六九	二七
伯明罕	三四	七	九	十八	五〇	七三	二三
亞斯敦	三一	十	二	十九	三八	六九	二二
狼隊	三二	九	三	二〇	四〇	六九	二一

（史提拉）

星島勝東華四比一。

張劍思傑作： 圖爲東華莫振華（左）主射十二碼自由球，被星島門將張劍思飛身將球救去，得保不失。

電台播音節目

香港電台　今日下午四時：

（中文台波段：六四〇千週，波長四百六十八公尺。短波：三九四〇千週，波長七十六．一四公尺。超短波調頻：九十四兆週。）

南音「海瑞奏嚴嵩」。卅分，科學與你，藝術歌曲。四十五分，墨子學說的研究，五時十五分，歐西音樂講座。四十五分，粵、國、潮、客語新聞報告，特別報告，中西歌曲。五十八分，天氣報告。六時，小曲。三十分，中文教育性廣播。四十五分，粵曲。七時，時代曲。十五分，週報文摘。三十分，時事實錄。五十八分，天氣報告。八時，廣播劇「薛丁山征西」。三十分，轉播倫敦粵語新聞。四十五分，漁民天氣預告，一週影評。九時，立法局官守議員對預算案評論提出答覆。十時，世界名著「金色夜叉」。三十分，時代曲。十一時，解心粵曲。十五分，錄音報導校際音樂節情形。三十分，錄音轉播倫敦國語新聞。四十五分，時代曲。五十七分，天氣報告及漁民天氣預告，粵語新聞簡報。十二時，廣播完。

明日上午播音節目：

七時，時代曲。十五分，天氣報告，錄音轉播倫敦粵語新聞及時事評論。三十分，天氣報告，本週農產品市價。五十六分，天氣報告及漁民天氣預告。八時，粵語新聞，每日公衆活動報告，特別報告。十五分，中央市塲蔬菜價格報導。三十分，重播每週報章文摘。四十五分，名伶名曲。五十八分，天氣報告。九時，國語潮語新聞，特別報告，音樂。二十分，崑曲欣賞。四十五分，鮀浦晨歌。十時十五分，重播「兒童節目」。三十分，時代曲選唱。四十五分，點唱節目。十一時三十分，電影故事「六指琴魔」。

商業第一台　今日下午四時：

（第一台波段：一〇五千週，波長二百八十六公尺）。

天氣報告，時代曲。卅分，股市行情報導，跳舞專曲。五時，一曲寄心聲。卅分，兒童寓言。六時，轉播港台新聞簡報，天氣報告。五分，時代曲。卅分，粵曲。七時，街知巷聞。三十分，猜曲有獎節目。八時，監證小說「追踪」。三十分，賽馬漫談。九時，港九時事。十五分，天氣報告，時代曲。三十分，文藝小說「青鬟夢」。十時，大丈夫日記。三十分，電影故事。十一時，天氣報告，歌唱小說「春滿華堂」。三十分，明日節目預告，時代曲。五十九分，轉播港台新聞簡報。十二時，天氣報告，完。

明日上午播音節目：

七時，清晨音樂。十分，節目預告。十五分，口琴音樂。三十分，天氣報告。三十五分，時代曲。四十五分，天氣預測，繼續時代曲。五十分，座右銘。八時，轉播香港電台新聞報導。十分，天氣報告。十五分，粵曲。三十分，重播升中會考算術廿八課。九時，天氣報告，街市行情。三十分，南音「萬花樓」。十時，漫畫化小說「大智若愚」。三十分，婦女生活節目。十一時，社團簡報。五分，時代曲點唱。三十分，倫理小說「喜相逢」。

商業第二台　今日下午四時：

（第二台波段：一一七〇千週，波長二百五十六公尺）。

白五十六公尺）。武俠小說「奇俠劇流傳」。三十分，天氣報告，歐西流行曲。五時三十分，轉播香港電台新聞簡報，天氣報告。五分，歡樂英文科第廿七課。六時，升中會考指導英文科第廿七課。三十分，粵語流行曲。七時，時代曲。十五分，成語故事。三十分，真人真事真英雄。八時，世界流行曲。三十分，時代曲。四十五分，體育雜談。九時，天氣報告，社會小說「賢妻有術」。十時，馬塲動態。四十五分，時代曲。十一時，中國文選「詩經」。三十分，港九時事，樂譜子。四十五分，時代曲。十二時，天氣報告，明日節目預告，經音樂。五十九分，轉播港台新聞簡報。十二時，天氣報告，完。

明日上午播音節目：

七時，清晨音樂。二十分，重播座右銘。三十分，天氣報告，節目預告，時代曲。四十分，天氣報告，節目預告，時代曲。四十五分，天氣預測，繼續時代曲。

八時，[illegible]。十分，天氣報告。十五分，廣西音樂。二十分、三十分、四十五分，天氣預測，繼續歐西音樂。九時，天氣報告，時代曲。三十分，粵曲：㊀虎嘯美人關（鄧少文、李慧），㊁鶯啼淚（芳艷芬）。十時三十分，時代曲。十一時，天氣報告，綠襲小說「宋代豪俠之楊門虎將」。十一時三十分，粵曲：㊀周瑜歸天（新馬師曾），㊁龍鳳配（鍾雲山、崔妙芝），㊂夜祭飛鸞閣（羅麗生）。

麗的銀台　今日下午四時：

電影故事「六指琴魔」。三十分，倫理今說「豪門春秋」。五時，電話點唱，金價報告。三十分，國術小說「大鬧紫禁城」。六時，升中指南。三十分，偵探小說「死裡逃生」。七時，綠馬報導。十分，賽狗預測。三十分，女飛俠黃鶯「神秘俱樂部」。八時，新聞報導，天氣報告，晚間節目報告。十五分，粵曲。三十分，時代曲。四十五分，私家偵探「與鑑邪說」。九時，轉播港台官守議員對新預算案之答辯。十時，長篇趣劇「分家田産」。三十分，宇宙奇觀「地底帝王谷」。十一時，新聞報導，天氣預測，體育消息，明日節目報告。十五分，歷代名人掌故。四十五分，時代曲。十二時，完播曲。

麗的金台　今日下午四時：

現代潮曲。五時三十分，社會服務及金價報告。四十五分，秦劇演義，中文電視節目報告。六時，京劇。三十分，藝術歌曲。七時，最新潮曲。三十分，新聞報導，天氣報告，晚間節目報告。八時，武俠小說「鐵騎銀瓶」。三十分，評話「七俠五義」。九時，夫妻之間。十五分，時代曲。三十分，國語廣播劇「居禮夫人」。十時，上海滑稽。三十分，國語歌劇化小說「怒海沉金」。十一時，新聞報導，天氣預測，體育消息，明日節目報告。十五分，潮州曲。四十五分，國樂。十二時，完播曲。

中文電視

節目：下午七時，預告世界新聞。十五分，英語講座。四十五分，科學常識。八時，民謠歌劇。九時，有口難言（有獎節目）。三十分，特選西片「桑徒地帶」，史丹利貝加主演。十時五十五分，最後新聞及天氣報告。十一時，閉幕曲。

綠邨電台　今日下午四時：

（中文台波段：七三五千週，波長四百〇八公尺）。

時代曲。三十分，粵曲。五時，西曲點唱，天氣報告。三十分，兒童故事。四十五分，粵曲。六時，時代曲。三十分，粵曲點唱。七時，歡劇化小說。三十分，賽狗塲巡禮。四十五分，馬塲風光。八時，世界名著。三十分，西曲點唱，天氣報告。九時，丈夫日記。三十分，英中會考講座，明日節目預告。十一時，粵曲。三十分，詩歌小說，天氣報告。十二時，完。

明日上午播音節目：

七時，早晨音樂。十五分，晨鐘暮鼓。二十分，經音樂。三十分，英語教授。四十五分，時代曲。八時，節目預告。十五分，粵語流行曲，天氣報告。三十分，粵曲。九時，家庭食譜。十分，時代曲。四十五分，兒童故事。十時，南音。三十分，粵曲。十一時，婦女節目。十五分，時代曲。三十分，粵曲。

高爾夫巡迴賽
今在粉嶺舉行

遠東高爾夫球巡迴錦標賽，第五站在香港比賽，今晨八時廿分，在粉嶺皇家高爾夫球會揭幕，賽期一連三天，參加本屆大會計有來自自由中國、日本、印尼、菲律賓、澳洲、泰、韓、美、英、星、紐西蘭十二個國家國際高爾夫球手七十三人上塲獻技。

新參加本屆賽會健兒，以我國名將謝永郁（蟬聯此賽會最近兩屆冠軍），呂良煥（一九五九年冠軍，上屆第五名），澳洲悍將湯遜（一九六〇年冠軍），茂利（上屆亞軍），波路（去年加坡冠軍），爲奪標有望健兒。最近兩屆冠軍謝永郁，去年以二百八十六桿，七二孔奪得錦標，且看他能否完成三度蟬聯大會錦標否？
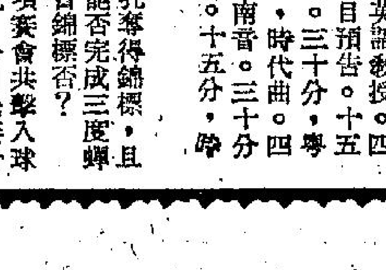
此項賽會共擊入球七二孔，今日先賽卅六孔，上午賽十八孔，下午再賽十八孔，分別在粉嶺新舊兩塲地舉行。明日和後天均每日賽十八孔，賽完七二孔（廿八日下午），以所擊棒數最少者奪標，冠軍可獲得六百五十英鎊獎金，亞軍四百廿五鎊，季軍三百二十鎊，以下直至第卅名，亦可獲取卅五鎊獎金。